



ระเบียบการศึกษา และหลักสูตร ปีการศึกษา 2562-2566



วิทยาลัยแสงธรรม

20 หมู่ 6 ถนนเพชรเกษม ต. ท่าข้าม อ. สามพราน จ. นครปฐม 73110

SAENGTHAM COLLEGE 20 PETKASEM Rd., SAMPRAN, NAKHON PATHOM 73110

TEL. 0-2429-0100-3 FAX. 0-2429-0819 E-mail : college@saengtham.ac.th

สารบัญ

	หน้า
ตราวิทยาลัย ความหมาย	1
วิสัยทัศน์ พันธกิจ เป้าประสงค์ นโยบาย	2
อัตลักษณ์วิทยาลัยแสงธรรม	4
เอกลักษณ์ของนักศึกษาวิทยาลัยแสงธรรม	5
ประวัติความเป็นมา และการพัฒนาวิทยาลัย	6
แผนผังโครงสร้างการบริหารวิทยาลัยแสงธรรม	10
หลักสูตรศิลปศาสตรบัณฑิต สาขาวิชาปรัชญาและศาสนา (ฉบับปรับปรุง 2562)	11
หลักสูตรศาสนศาสตรบัณฑิต สาขาวิชาเทววิทยา (ฉบับปรับปรุง 2562)	37
หลักสูตรการศึกษาศาสตรบัณฑิต สาขาวิชาคริสตศาสนศึกษา	65
หลักเกณฑ์ในการประเมินผลนักศึกษา	94
สถานภาพขณะที่กำลังศึกษา	97
ระเบียบวินัยและบทกำหนดโทษ	99
ระเบียบการใช้ห้องสมุด	101
ระเบียบวิทยาลัยแสงธรรมว่าด้วยการรับสมัครและขึ้นทะเบียนนักศึกษา พ.ศ.2546	104
ระเบียบวิทยาลัยแสงธรรม เรื่องหลักเกณฑ์การเทียบโอนผลการเรียนระดับปริญญาเข้าสู่การศึกษาในระบบ พ.ศ.2558	106
กิจกรรมนักศึกษา	110
ระเบียบว่าด้วยการแต่งกาย	114
ระเบียบวิทยาลัยแสงธรรมว่าด้วยการลาพักการเรียนของนักศึกษา พ.ศ.2557	116
ประกาศกระทรวงกลาโหม เรื่องการตรวจเลือกทหารกองเกินเข้ารับราชการทหาร	118
อัตราค่าเล่าเรียน และค่าธรรมเนียม	122
ระเบียบปฏิบัติและสิทธิหน้าที่ของนักศึกษา	123



ตราของวิทยาลัย	ประกอบด้วยแสงเทียนบนหนังสือที่วางบนรูปโลก ได้รูปโลกมีคติพจน์ของวิทยาลัยล้อมรอบด้วยชื่อวิทยาลัย ทั้งภาษาไทยและต่างประเทศ
ความหมาย	1. หนังสือ (พระคัมภีร์) เป็นหัวใจของการศึกษา 2. แสงเทียนเปรียบเสมือนแสงสว่างที่ส่องสติปัญญานักศึกษา 3. รูปโลก คือเครื่องหมายที่นักศึกษาทุกคนจะต้องนำความรู้จากหนังสือไปสอนมนุษยชาติ
คติพจน์	แสงธรรมนำปัญญาและชีวิต
สีประจำวิทยาลัย	เหลืองขาว
ต้นไม้ประจำวิทยาลัย	ต้นแสงจันทร์

หลักสูตร

1. คณะมนุษยศาสตร์ หลักสูตรศิลปศาสตรบัณฑิต สาขาวิชาปรัชญาและศาสนา
2. คณะศาสนศาสตร์ หลักสูตรศาสนศาสตรบัณฑิต สาขาวิชาเทววิทยา
3. คณะศาสนศาสตร์ การศึกษาระดับบัณฑิต สาขาวิชาคริสตศาสนศึกษา

สถานที่ตั้ง 20 หมู่ 6 ถนนเพชรเกษม ต.ท่าข้าม อ.สามพราน จ.นครปฐม 73110
โทร. 0-2429-0100-3 โทรสาร 0-2429-0819
<http://www.saengtham.ac.th>
E-mail : college@saengtham.ac.th

วิสัยทัศน์

วิทยาลัยแสงธรรม เป็นแหล่งความรู้ที่ให้แสงสว่างส่องทางชีวิตของมนุษย์ และจรรโลงคุณงามความดีของสังคมตามหลักธรรมของคริสต์ศาสนา

พันธกิจ

1. จัดการศึกษาอบรมในระดับอุดมศึกษาโดยใช้กระบวนการจัดการศึกษาตามอัตลักษณ์การศึกษาวิทยาลัยแสงธรรมอย่างมีประสิทธิภาพและเกิดประสิทธิผล
2. ผลิตบัณฑิตให้มีคุณลักษณะที่พึงประสงค์ตามจุดมุ่งหมายของหลักสูตรและอัตลักษณ์การศึกษาวิทยาลัยแสงธรรมที่เน้นคุณค่าและศักดิ์ศรีของความเป็นมนุษย์เป็นพื้นฐานสำคัญในการดำเนินชีวิต
3. ให้บริการทางวิชาการ ที่เน้นหลักปรัชญาและจริยธรรมบนพื้นฐานคำสอนของคริสต์ศาสนา
4. พัฒนาศักยภาพให้เป็นมโนธรรมของสังคมตามหลักคำสอนด้านคุณธรรม และจริยธรรมแบบคริสต์
5. ค้นคว้าและวิจัยทางวิชาการ เน้นด้านปรัชญา ศาสนา และวัฒนธรรม
6. ทำนุบำรุงศิลปะ และวัฒนธรรมของชาติ

เป้าประสงค์

1. มีกระบวนการจัดการศึกษาอบรมที่บรรลุจุดมุ่งหมายของหลักสูตรตามอัตลักษณ์การศึกษาวิทยาลัยแสงธรรม
2. บัณฑิตมีคุณลักษณะที่พึงประสงค์ตามจุดมุ่งหมายของหลักสูตรและอัตลักษณ์การศึกษาวิทยาลัยแสงธรรมเป็นบุคคลที่มีคุณภาพตามมาตรฐานด้านความรู้ ด้านคุณธรรม และจริยธรรมแบบคริสต์
3. เป็นแหล่งเรียนรู้ เป็นศูนย์ปฏิบัติงานด้านการค้นคว้า วิจัย และให้บริการวิชาการขององค์กรคริสตศาสนาคาทอลิกในประเทศไทย
4. บัณฑิตสามารถนำความรู้และหลักจริยธรรมแบบคริสต์ ไปปฏิบัติในชีวิตเป็นมโนธรรมที่มีคุณค่าต่อสังคม และอนุรักษ์ ศิลปะ วัฒนธรรมของชาติ

นโยบาย

1. ด้านพัฒนาหลักสูตรและการเรียนการสอน
 - 1.1 พัฒนาหลักสูตรและการจัดกระบวนการเรียนการสอนให้มีประสิทธิภาพเกิดมาตรฐานทางวิชาการ โดยมุ่งเน้นการพัฒนาด้านจริยธรรมสอดคล้องกับความต้องการของคริสตศาสนจักรในประเทศไทย

- 1.2 บูรณาการการศึกษา(Integrated Education) และการอบรม(Formation) เพื่อพัฒนาบัณฑิตให้มีคุณภาพตามนโยบายของสภาประมุขบาทหลวงโรมันคาทอลิกแห่งประเทศไทย
2. ด้านการบริหารจัดการ
 - 2.1 สร้างระบบและกลไกการบริหารจัดการมีประสิทธิภาพ มุ่งเน้นการมีส่วนร่วม การทำงานแบบองค์รวม และหลักธรรมาภิบาล
 - 2.2 สร้างเครือข่ายระหว่างสถาบันเพื่อให้เกิดประสิทธิผลในการบริหารจัดการ บรรลุเป้าประสงค์(เป้าหมาย) ขององค์กร
3. ด้านการพัฒนาบุคลากรภายในองค์กร
 - 3.1 พัฒนาคณาจารย์ให้มีความเป็นเลิศทางวิชาการ และตามกรอบมาตรฐานคุณวุฒิระดับอุดมศึกษาแห่งชาติ พ.ศ.2552
 - 3.2 พัฒนาบุคลากรให้เป็นบุคคลแห่งการเรียนรู้ และมีคุณลักษณะที่พึงประสงค์ตามหลักอัตลักษณ์การศึกษาวิทยาลัยแสงธรรม โดยยึดหลักคนเป็นศูนย์กลางของการพัฒนา
4. ด้านการพัฒนาระบบเทคโนโลยีสารสนเทศ
 - 4.1 พัฒนาระบบเทคโนโลยีสารสนเทศให้มีประสิทธิภาพเกิดประสิทธิผลอย่างต่อเนื่อง
5. ด้านการเงินและงบประมาณ
 - 5.1 จัดระบบและกลไกด้านการบริหารการเงิน และงบประมาณที่เอื้อต่อการพัฒนาคุณภาพขององค์กร
6. ด้านการผลิตบัณฑิต
 - 6.1 มีความเป็นเลิศตามมาตรฐานคุณภาพด้านความรู้ และทักษะในการดำเนินชีวิตตามวัตถุประสงค์ของหลักสูตร
 - 6.2 บัณฑิตมีคุณลักษณะที่พึงประสงค์ตามอัตลักษณ์การศึกษาวิทยาลัยแสงธรรม
 - 6.3 บัณฑิตมีจิตตารมณ์งานธรรมทูตสืบสานพันธกิจ แพร่ธรรม
7. ด้านการบริการทางวิชาการแก่สังคม
 - 7.1 เป็นศูนย์กลางทางวิชาการด้านเทววิทยา จริยธรรม ปรัชญา ชีวิตจิต และ คริสตศาสนธรรม ทั้งในระดับภูมิภาค ระดับชาติ และนานาชาติ
 - 7.2 เป็นแหล่งเรียนรู้และให้บริการทางวิชาการ งานวิจัย แก่สังคม โดยเฉพาะอย่างยิ่งการให้บริการแก่ คริสตศาสนจักรในประเทศไทย

8. ด้านกิจการนักศึกษา

8.1 ดำเนินงานกิจการนักศึกษาให้เข้มแข็ง เพื่อส่งเสริมการพัฒนาคุณภาพนักศึกษาตามวัตถุประสงค์ของหลักสูตร และมุ่งเน้นให้เกิดลักษณะที่พึงประสงค์ตามอัตลักษณ์การศึกษาวิทยาลัยแสงธรรม และกรอบมาตรฐานคุณวุฒิระดับอุดมศึกษาแห่งชาติ พ.ศ.2552

9. ด้านการวิจัย

9.1 พัฒนาให้เป็นศูนย์การวิจัย ด้านเทววิทยา จริยธรรม ปรัชญา ชีวิตจิต และ คริสตศาสนธรรม ทั้งในระดับภูมิภาค ระดับชาติ และนานาชาติ

9.2 สร้างเครือข่ายด้านงานวิจัยระหว่างสถาบัน องค์กร หน่วยงานภายนอก และให้ความร่วมมือทางด้านงานวิจัยและการแก้ปัญหาทางสังคมร่วมกัน

10. ด้านการทำนุบำรุงศิลปวัฒนธรรม

10.1 ยึดมั่นในคริสตศาสนธรรม ความกตัญญูกตเวทิตา ขนบธรรมเนียมประเพณีและวัฒนธรรมอันดีงามของไทย

10.2 ดำรงตนเป็นแบบอย่างตามหลักปรัชญาเศรษฐกิจพอเพียง

อัตลักษณ์วิทยาลัยแสงธรรม

นักศึกษาและบัณฑิต “เป็นผู้นำทางความเชื่อและดำเนินชีวิตตามคุณค่าพระวรสาร” (คุณลักษณะของนักศึกษาและบัณฑิตที่ดำเนินชีวิตเป็นผู้นำทางความเชื่อ (Faith) เปรียบเสมือนกับแสงสว่างส่องทางชีวิตมนุษย์และจรดลงคุณงามความดีของสังคมตาม หลักธรรมของคริสต์ศาสนา) โดยแบ่งเป็น 21 ประการ ดังนี้

1. ความเชื่อศรัทธา (Faith)
2. ความจริง (Truth)
3. การไตร่ตรอง/ภาวนา (Reflection / Prayer)
4. มโนธรรม/วิจารณ์ญาณ/ความกล้าหาญเชิงศีลธรรม (Conscience/Discernment/Moral courage)
5. อิสระภาพ (Freedom)
6. ความยินดี (Joy)
7. ความเคารพ / ศักดิ์ศรี (Respect / Dignity)
8. ความสุภาพถ่อมตน (Humility)
9. ความซื่อตรง (Honesty)
10. ความเรียบง่าย / ความพอเพียง (Simplicity /Sufficiency)
11. ความรัก (Love)
12. เมตตา (Compassion)
13. ความกตัญญูรู้คุณ (Gratitude)

14. การงาน / หน้าที่ (Work / Duty)
15. การรับใช้ (Service)
16. ความยุติธรรม (Justice)
17. สันติ / การคืนดี (Peace / Reconciliation)
18. อภัย (Forgiveness)
19. ความเป็นหนึ่ง / ความเป็นชุมชน (Unity / Community)
20. การพิศเพ่งสิ่งสร้าง / รักษาธรรมชาติ (Wonder / Conservation)
21. ความหวัง (Hope)

เอกลักษณ์ของนักศึกษาวิทยาลัยแสงธรรม

ผู้นำทางจริยธรรมแบบคริสต์

ประวัติความเป็นมาและการพัฒนาวิทยาลัย

พ.ศ. 2515

เพื่อตอบสนองข้อเรียกร้องของสภาสังคายนาวาติกันที่ 2 ให้ตั้งสถาบันอบรมบาทหลวงคาทอลิกขึ้นในแต่ละประเทศ สภาประมุขแห่งบาทหลวงโรมันคาทอลิกแห่งประเทศไทยได้อนุมัติให้เปิดสามเณรลัยใหญ่ขึ้นที่ เลขที่ 20 หมู่ 6 ถนนเพชรเกษม กม. 29 ต.ท่าข้าม อ.สามพราน จ.นครปฐม โดยใช้ชื่อว่า “สามเณรลัยแสงธรรม (LUX MUNDI MAJOR SEMINARY)”

2 กุมภาพันธ์ พ.ศ. 2518

ทำพิธีเปิดสามเณรลัยแสงธรรมอย่างเป็นทางการ พร้อมทั้งการก่อตั้ง “วิทยาลัยแสงธรรม (Saengtham College)” เพื่อเป็นสถาบันการศึกษาระดับอุดมศึกษา

19 เมษายน พ.ศ. 2519

ทบวงมหาวิทยาลัยอนุญาตให้เปิดวิทยาลัยแสงธรรม เป็นสถาบันระดับอุดมศึกษา เปิดสอน 2 หลักสูตรใน 2 คณะวิชา คือ คณะมนุษยศาสตร์ หลักสูตรศิลปศาสตรบัณฑิต สาขาวิชาปรัชญา และคณะศาสนศาสตร์ สาขาวิชาเทววิทยา

27 กรกฎาคม พ.ศ. 2522

ทบวงมหาวิทยาลัยได้รับรองมาตรฐานการศึกษาของทั้ง 2 หลักสูตร และคณะกรรมการข้าราชการพลเรือน (ก.พ.) ได้รับรองคุณวุฒิปริญญาศิลปศาสตรบัณฑิต สาขาปรัชญา และศาสนศาสตร์บัณฑิต สาขาเทววิทยา ให้มีศักดิ์และสิทธิ์เทียบเท่ามหาวิทยาลัยของรัฐทุกประการ เมื่อวันที่ 8 ตุลาคม พ.ศ. 2522

ปีการศึกษา 2536

สภาประมุขแห่งบาทหลวงโรมันคาทอลิกแห่งประเทศไทยได้โอนหน่วยงาน ศูนย์วิจัยค้นคว้าศาสนาและวัฒนธรรม เป็นองค์กรหนึ่งของวิทยาลัย ภายใต้การดำเนินงานของคณะผู้บริหารวิทยาลัยแสงธรรม

ปีการศึกษา 2537

ปรับปรุงหลักสูตรศิลปศาสตรบัณฑิต สาขาปรัชญา เป็นหลักสูตรศิลปศาสตรบัณฑิต สาขาปรัชญาและศาสนา และได้รับอนุมัติจากทบวงมหาวิทยาลัยเมื่อวันที่ 5 กรกฎาคม พ.ศ. 2538

ปีการศึกษา 2538

เริ่มใช้หลักสูตรศิลปศาสตรบัณฑิต สาขาปรัชญาและศาสนา และได้รับการรับรองจากสำนักงานคณะกรรมการข้าราชการพลเรือน (ก.พ.)

ปีการศึกษา 2541

ปรับปรุงแก้ไขหลักสูตรศิลปศาสตรบัณฑิต สาขาปรัชญาและศาสนา และหลักสูตรศาสนศาสตร์บัณฑิต สาขาเทววิทยา ทบวงมหาวิทยาลัยได้อนุมัติหลักสูตรที่ได้รับการปรับปรุงทั้งสองหลักสูตร และสำนักงาน ก.พ. รับทราบ เริ่มใช้หลักสูตรในปีการศึกษา 2542

ปีการศึกษา 2543

เปิดสอนหลักสูตรศิลปศาสตรบัณฑิต สาขาคริสตศาสนศึกษา ในคณะศาสนศาสตร์ เพื่อผลิตบุคลากรครูในสาขาวิชาด้านศาสนา ทบวงมหาวิทยาลัยอนุมัติให้ดำเนินการได้ตั้งแต่ปีการศึกษา 2543

1 มิถุนายน พ.ศ. 2545

ทบวงมหาวิทยาลัยรับรองมาตรฐานการศึกษา หลักสูตรศิลปศาสตรบัณฑิต สาขาคริสตศาสนศึกษา

1 พฤษภาคม พ.ศ.2546

สำนักงานคณะกรรมการการอุดมศึกษา (สกอ.) ให้ความเห็นชอบการปรับปรุงหลักสูตรศิลปศาสตรบัณฑิต สาขาวิชาปรัชญาและศาสนา หลักสูตรศาสนศาสตร์บัณฑิต สาขาวิชาเทววิทยา และหลักสูตรศิลปศาสตรบัณฑิต สาขาวิชาคริสตศาสนศึกษา โดยเริ่มใช้หลักสูตรดังกล่าวในปีการศึกษา 2547

29 มกราคม 2552

คณะกรรมการสภาวิทยาลัยแสงธรรมอนุมัติการปรับปรุงหลักสูตรปริญญาตรีทั้งสามหลักสูตร คือ หลักสูตรศิลปศาสตรบัณฑิต สาขาวิชาปรัชญาและศาสนา หลักสูตรศาสนศาสตร์บัณฑิต สาขาวิชาเทววิทยา และหลักสูตรศิลปศาสตรบัณฑิต สาขาวิชาคริสตศาสนศึกษา โดยเริ่มใช้หลักสูตรดังกล่าวในปีการศึกษา 2552

23 กรกฎาคม 2552

สภาวิทยาลัยแสงธรรมอนุมัติหลักสูตรศิลปศาสตรมหาบัณฑิต สาขาวิชาเทววิทยาจริยธรรม (หลักสูตรใหม่ พ.ศ. 2552) โดยเริ่มจัดการเรียนการสอนปีการศึกษา 2553

1 กุมภาพันธ์ 2556

สำนักงานคณะกรรมการการอุดมศึกษา (สกอ.) รับทราบการเปิดหลักสูตรศิลปศาสตรมหาบัณฑิต สาขาวิชาเทววิทยาจริยธรรม (หลักสูตร พ.ศ. 2552)

23 พฤษภาคม 2556

สภาวิทยาลัยมีมติอนุมัติหลักสูตรปรับปรุง พ.ศ.2556 ของวิทยาลัยแสงธรรม ทั้ง 4 หลักสูตร คือ 1. ศิลปศาสตรบัณฑิต สาขาวิชาปรัชญาและศาสนา (หลักสูตรปรับปรุง พ.ศ.2556) 2. ศิลปศาสตรบัณฑิต สาขาวิชาคริสตศาสนศึกษา (หลักสูตร ปรับปรุง พ.ศ.2556) 3. ศาสนศาสตร์บัณฑิต สาขาวิชาเทววิทยา (หลักสูตร ปรับปรุง พ.ศ.2556) 4. ศิลปศาสตรมหาบัณฑิต สาขาวิชาเทววิทยาจริยธรรม (หลักสูตรปรับปรุง พ.ศ.2556)

21 มิถุนายน 2556

คณะกรรมการการอุดมศึกษาเอกชน ให้การรับรองวิทยฐานะวิทยาลัยเพื่อจะทำการสอน เพื่อให้ปริญญาในชั้นปริญญาโท ทั้งนี้รับรองวิทยฐานะตั้งแต่วันที่ 1 มิถุนายน พ.ศ.2553

28 ตุลาคม 2556

คณะกรรมการข้าราชการครูและบุคลากรทางการศึกษา (ก.ค.ศ.) มีมติรับรองคุณวุฒิจากวิทยาลัย
แสงธรรม เพื่อประโยชน์ในการบรรจุและแต่งตั้งเป็นข้าราชการครูและบุคลากรทางการศึกษา (หนังสือที่ ศธ
0206.6/1002 ลงวันที่ 28 ตุลาคม 2556) จำนวน 3 คุณวุฒิ คือ 1. ศิลปศาสตรบัณฑิต สาขาวิชาปรัชญา
และศาสนา (หลักสูตรปรับปรุง พ.ศ.2551) 2. ศิลปศาสตรบัณฑิต สาขาวิชาคริสตศาสนศึกษา (หลักสูตร
ปรับปรุง พ.ศ.2551) 3. ศาสนศาสตรบัณฑิต สาขาวิชาเทววิทยา (หลักสูตร ปรับปรุง พ.ศ.2551)

24 มีนาคม 2557

คณะกรรมการข้าราชการครูและบุคลากรทางการศึกษา (ก.ค.ศ.) มีมติรับรองคุณวุฒิจากวิทยาลัย
แสงธรรม เพื่อประโยชน์ในการบรรจุและแต่งตั้งเป็นข้าราชการครูและบุคลากรทางการศึกษา (หนังสือที่ ศธ
0206.6/1294 ลงวันที่ 24 มีนาคม 2557) จำนวน 1 คุณวุฒิ คือ 1. ศิลปศาสตรมหาบัณฑิต สาขาวิชา
เทววิทยาจริยธรรม (หลักสูตรปรับปรุง พ.ศ.2552)

เมษายน 2557

สำนักงานคณะกรรมการการอุดมศึกษารับทราบหลักสูตรปรับปรุง พ.ศ.2556 ของวิทยาลัย
แสงธรรม ทั้ง 4 หลักสูตร คือ 1. ศิลปศาสตรบัณฑิต สาขาวิชาปรัชญาและศาสนา (หลักสูตรปรับปรุง พ.ศ.
2556) 2. ศิลปศาสตรบัณฑิต สาขาวิชาคริสตศาสนศึกษา (หลักสูตร ปรับปรุง พ.ศ.2556) 3. ศาสนศาสตร
บัณฑิต สาขาวิชาเทววิทยา (หลักสูตร ปรับปรุง พ.ศ.2556) (หนังสือ ที่ ศธ0506(3)/4151 ลงวันที่ 9
เมษายน 2557) 4. ศิลปศาสตรมหาบัณฑิต สาขาวิชาเทววิทยาจริยธรรม (หลักสูตรปรับปรุง พ.ศ.2556)
(หนังสือที่ ศธ 0506(3)4577 ลงวันที่ 30 เมษายน 2557)

28 สิงหาคม 2557

คณะกรรมการข้าราชการครูและบุคลากรทางการศึกษา (ก.ค.ศ.) มีมติรับรองคุณวุฒิจากวิทยาลัย
แสงธรรม เพื่อประโยชน์ในการบรรจุและแต่งตั้งเป็นข้าราชการครูและบุคลากรทางการศึกษา (หนังสือที่ ศธ
0206.6/2339 ลงวันที่ 28 สิงหาคม 2557) จำนวน 4 คุณวุฒิ คือ 1. ศิลปศาสตรบัณฑิต สาขาวิชาปรัชญา
และศาสนา (หลักสูตรปรับปรุง พ.ศ.2556) 2. ศิลปศาสตรบัณฑิต สาขาวิชาคริสตศาสนศึกษา (หลักสูตร
ปรับปรุง พ.ศ.2556) 3. ศาสนศาสตรบัณฑิต สาขาวิชาเทววิทยา (หลักสูตร ปรับปรุง พ.ศ.2556) 4. ศิลปศา
สตรมหาบัณฑิต สาขาวิชาเทววิทยาจริยธรรม (หลักสูตรปรับปรุง พ.ศ.2556)

28 พฤษภาคม 2558

สภาวิทยาลัย มีมติอนุมัติการปรับปรุงพัฒนาหลักสูตรศิลปศาสตรบัณฑิต สาขาวิชาคริสต
ศาสนศึกษา เป็นหลักสูตรการศึกษาบัณฑิต สาขาวิชาคริสตศาสนศึกษา (หลักสูตร 5 ปี) โดยเริ่มใช้
หลักสูตรดังกล่าว ปีการศึกษา 2558

25 กันยายน 2558

คุรุสภา ได้ประกาศรับรองมาตรฐานหลักสูตรและมาตรฐานการผลิตปริญญาทางการศึกษา
หลักสูตรการศึกษาบัณฑิต สาขาวิชาคริสตศาสนศึกษา (หลักสูตร 5 ปี) ในคราวประชุมครั้งที่
11/2558 รหัสการรับรอง 0952

8 มีนาคม 2562

สภาวิทยาลัยมีมติอนุมัติหลักสูตรปรับปรุง พ.ศ.2562 ของวิทยาลัยแสงธรรม 3 หลักสูตร คือ 1. ศิลปศาสตรบัณฑิต สาขาวิชาปรัชญาและศาสนา (หลักสูตรปรับปรุง พ.ศ.2562) 2. ศาสตศาตรบัณฑิต สาขาวิชาเทววิทยา (หลักสูตร ปรับปรุง พ.ศ.2562) 3. ศิลปศาสตรมหาบัณฑิต สาขาวิชาเทววิทยาจริยธรรม (หลักสูตรปรับปรุง พ.ศ.2562)

แผนผังโครงสร้าง การบริหาร วิทยาลัยแสงธรรม ปีการศึกษา 2562

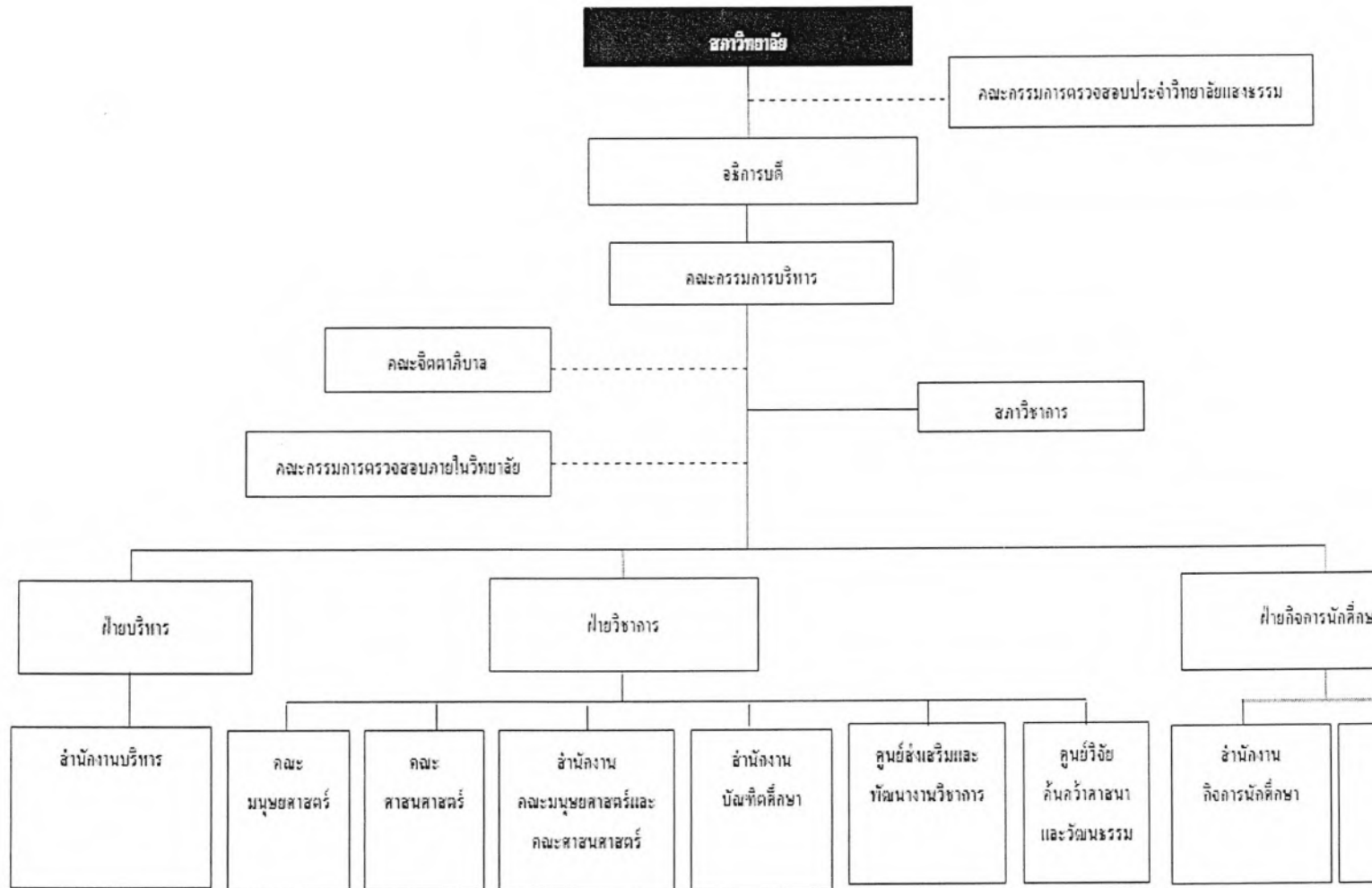

หลักสูตรศิลปศาสตรบัณฑิต
สาขาวิชาปรัชญาและศาสนา
หลักสูตรปรับปรุง พ.ศ. 2562

ชื่อสถาบันอุดมศึกษา วิทยาลัยแสงธรรม
คณะ/สาขาวิชา คณะมนุษยศาสตร์ สาขาวิชาปรัชญาและศาสนา

หมวดที่ 1 ข้อมูลทั่วไป

1. รหัสและชื่อหลักสูตร

รหัสหลักสูตร	25511361108153
ชื่อภาษาไทย	หลักสูตรศิลปศาสตรบัณฑิต สาขาวิชาปรัชญาและศาสนา
ชื่อภาษาอังกฤษ	Bachelor of Arts Program in Philosophy and Religion
2. ชื่อปริญญาและสาขาวิชา

ชื่อเต็มภาษาไทย	ศิลปศาสตรบัณฑิต (ปรัชญาและศาสนา)
ชื่อย่อภาษาไทย	ศศ.บ. (ปรัชญาและศาสนา)
ชื่อเต็มภาษาอังกฤษ	Bachelor of Arts (Philosophy and Religion)
ชื่อย่อภาษาอังกฤษ	B. A. (Philosophy and Religion)
3. วิชาเอก

ปรัชญาและศาสนา
4. จำนวนหน่วยกิตตลอดหลักสูตร

ไม่น้อยกว่า 137 หน่วยกิต
5. รูปแบบของหลักสูตร
 - 5.1 รูปแบบ

หลักสูตรระดับปริญญาตรี 4 ปี
 - 5.2 ภาษาที่ใช้

ภาษาไทย
 - 5.3 การรับเข้าศึกษา

รับนักศึกษาไทย หรือนักศึกษาต่างประเทศ
 - 5.4 ความร่วมมือกับสถาบันอื่น

เป็นหลักสูตรปรัชญาและศาสนาเฉพาะของสถาบันที่จัดการเรียนการสอนโดยตรง
 - 5.5 การให้ปริญญาแก่ผู้สำเร็จการศึกษา

ให้ปริญญาเพียงสาขาวิชาเดียว

6. หลักสูตรและอาจารย์ผู้สอน

6.1 หลักสูตร

6.1.1 จำนวนหน่วยกิต

จำนวนหน่วยกิตรวมตลอดหลักสูตรไม่น้อยกว่า 137 หน่วยกิต

6.1.2 โครงสร้างหลักสูตร

หน่วยกิตตลอดหลักสูตร ไม่น้อยกว่า	137 หน่วยกิต
ประกอบด้วยหมวดวิชาต่อไปนี้	
หมวดวิชาศึกษาทั่วไป ไม่น้อยกว่า	34 หน่วยกิต
ก. กลุ่มวิชามนุษยศาสตร์ และสังคมศาสตร์ ไม่น้อยกว่า	14 หน่วยกิต
ข. กลุ่มวิชาคณิตศาสตร์ และวิทยาศาสตร์ ไม่น้อยกว่า	6 หน่วยกิต
ค. กลุ่มวิชาภาษา ไม่น้อยกว่า	14 หน่วยกิต
หมวดวิชาเฉพาะ ไม่น้อยกว่า	97 หน่วยกิต
ก. วิชาเอก (ปรัชญาและศาสนา) ไม่น้อยกว่า	63 หน่วยกิต
ข. วิชาโท (เทววิทยา) ไม่น้อยกว่า	34 หน่วยกิต
หมวดวิชาเลือกเสรี ไม่น้อยกว่า	6 หน่วยกิต
หมวดวิชาฝึกปฏิบัติ ไม่น้อยกว่า 4 รายวิชา	ไม่มีหน่วยกิต

6.2 รายวิชาที่กำหนดในหลักสูตร

6.2.1 หมวดวิชาศึกษาทั่วไป

ต้องเรียนรายวิชาในหมวดศึกษาทั่วไปไม่น้อยกว่า 34 หน่วยกิต ดังนี้

ก. กลุ่มวิชามนุษยศาสตร์และสังคมศาสตร์ ไม่น้อยกว่า 14 หน่วยกิต

วิชาบังคับ 8 หน่วยกิต ประกอบด้วยรายวิชาต่อไปนี้

- | | |
|--|-----------|
| 1) มน.2101 หลักเศรษฐกิจพอเพียง
HU.2101 Principle of Sufficiency Economy | 2 (2-0-4) |
| 2) สศ.1101 ระเบียบวิธีศึกษาขั้นอุดมศึกษา
SO. 1101 Methodology of Higher Education
(เป็นวิชาบังคับแบบไม่นับหน่วยกิต แต่ต้องสอบผ่าน) | - |
| 3) สศ.1102 ไทยศึกษา
SO.1102 Thai Studies | 3 (3-0-6) |
| 4) สศ.2111 จิตวิทยาทั่วไป
SO.2111 General Psychology | 3 (3-0-6) |

รายวิชาเลือก ไม่น้อยกว่า 6 หน่วยกิต เลือกจากรายวิชาต่อไปนี้

- | | |
|--|-----------|
| 1) มน.2102 อารยธรรมตะวันตกและตะวันออก | 3 (3-0-6) |
| HU.2102 Western and Eastern Civilization | |
| 2) มน.2131 สิ่งศักดิ์สิทธิ์ | 3 (3-0-6) |
| HU.2131 Music Appreciation | |
| 3) สศ.2121 มานุษยวิทยาเบื้องต้น | 3 (3-0-6) |
| SO.2121 Introduction to Anthropology | |
| 4) สศ.2141 กฎหมายในชีวิตประจำวัน | 3 (3-0-6) |
| SO.2141 Law in Daily Life | |

ข. กลุ่มวิชาคณิตศาสตร์และวิทยาศาสตร์ ไม่น้อยกว่า 6 หน่วยกิต

รายวิชาบังคับเรียน 3 หน่วยกิต ได้แก่

- | | |
|---|-----------|
| 1) คณ.1101 สถิติและการวิจัยขั้นพื้นฐาน | 3 (3-3-3) |
| MA.1101 Basic Statistics and Research Methodology | |

รายวิชาเลือกเรียนไม่น้อยกว่า 3 หน่วยกิต เลือกจากรายวิชาต่อไปนี้

- | | |
|--|-----------|
| 1) คณ.2111 บัญชี | 3 (3-3-3) |
| MA.2111 Accounting | |
| 2) วท.1101 วิทยาศาสตร์ในชีวิตประจำวัน | 3 (3-0-6) |
| SC.1101 Science in Daily Life | |
| 3) วท.1121 วิทยาศาสตร์ชีวภาพ | 3 (3-0-6) |
| SC.1121 Biology Science | |
| 4) วท.1141 วิทยาศาสตร์สุขภาพและสิ่งแวดล้อม | 3 (3-0-6) |
| SC.1141 Health and Environment Science | |

ค. กลุ่มวิชาภาษา ไม่น้อยกว่า 14 หน่วยกิต

รายวิชาบังคับเรียน 12 หน่วยกิต ประกอบด้วยรายวิชาต่อไปนี้

- | | |
|-------------------------------|-----------|
| 1) ภษ.1111 การใช้ภาษาไทย 1 | 3 (3-2-4) |
| LA.1111 Thai Usage 1 | |
| 2) ภษ.1112 การใช้ภาษาไทย 2 | 3 (3-2-4) |
| LA.1112 Thai Usage 2 | |
| 3) ภษ.1121 การใช้ภาษาอังกฤษ 1 | 3 (3-2-4) |
| LA.1121 English Usage 1 | |
| 4) ภษ.1122 การใช้ภาษาอังกฤษ 2 | 3 (3-2-4) |
| LA.1122 English Usage 2 | |

รายวิชาเลือกเรียน ไม่น้อยกว่า 2 หน่วยกิต เลือกจากรายวิชาต่อไปนี้

- | | |
|---|-----------|
| 1) ภษ.1123 ภาษาละตินพื้นฐาน
LA.1123 Basic Latin | 2 (2-1-3) |
| 2) ภษ.1124 ภาษาละตินเชิงศาสนา
LA.1124 Ecclesiastical Latin | 2 (2-1-3) |

6.2.2 หมวดวิชาเฉพาะ

ต้องเรียนรายวิชาในหมวดเฉพาะ ไม่น้อยกว่า 97 หน่วยกิต

ก. วิชาเอก (ปรัชญาและศาสนา) ไม่น้อยกว่า 63 หน่วยกิต

รายวิชาวิชาบังคับเรียน 58 หน่วยกิต ประกอบด้วยรายวิชาต่อไปนี้

- | | |
|--|-----------|
| 1) ปร.1291 ปรัชญาเบื้องต้น
PH.1291 Introduction to Philosophy | 3 (3-0-6) |
| 2) ปร.1292 ตรรกวิทยา
PH.1292 Logic | 3 (3-0-6) |
| 3) ปร.2291 ญาณวิทยา
PH.2291 Epistemology | 3 (3-0-6) |
| 4) ปร.2231 จริยศาสตร์
PH.2231 Ethics | 3 (3-0-6) |
| 5) ปร.2292 ปรัชญาศิลปะ
PH.2292 Philosophy of Art | 3 (3-0-6) |
| 6) ปร.2293 ปรัชญากรีก
PH.2293 Ancient Greek Philosophy | 3 (3-0-6) |
| 7) ปร.2294 ปรัชญาสมัยกลาง
PH.2294 Medieval Philosophy | 3 (3-0-6) |
| 8) ปร.3291 อภิปรัชญา
PH.3291 Metaphysics | 3 (3-0-6) |
| 9) ปร.3292 ปรัชญาตะวันตกสมัยใหม่
PH.3292 Modern Western Philosophy | 3 (3-0-6) |
| 10) ปร.3293 ปรัชญาตะวันตกสมัยปัจจุบัน
PH.3293 Contemporary Western Philosophy | 3 (3-0-6) |
| 11) ปร.3294 ปรัชญาหลังนวยุค และอรรถปริวรรต
PH.3294 Postmodern Philosophy and Hermeneutics | 3 (3-0-6) |
| 12) ปร.3295 ปรัชญาอินเดีย
PH.3295 Indian Philosophy | 3 (3-0-6) |

13) ปร.3296 ปรัชญาจีน PH.3296 Chinese Philosophy	3 (3-0-6)
14) ปร.3201 พุทธศาสนา PH.3201 Buddhism	3 (3-0-6)
15) ปร.3202 ศาสนาอิสลาม PH.3202 Islam	3 (3-0-6)
16) ปร.4291 ปรัชญาศาสนา PH.4291 Philosophy of Religion	3 (3-0-6)
17) ปร.4292 สัมมนาความรู้ด้านปรัชญาและศาสนา 1 PH.4292 Seminar on Philosophy and Religious Knowledge 1	3 (3-0-6)
18) ปร.4293 สัมมนาความรู้ด้านปรัชญาและศาสนา 2 PH.4293 Seminar on Philosophy and Religious Knowledge	3 (3-0-6)
19) สป.4291 สารนิพนธ์ SP.4291 Independent Study	4 (0-90-90)
รายวิชาเลือกเรียนไม่น้อยกว่า 5 หน่วยกิต เลือกจากรายวิชาต่อไปนี้	
1) ปร.3297 ปรัชญาสังคม การเมือง และเศรษฐกิจ PH.3297 Social Political and Economic Philosophy	2 (2-0-4)
2) ปร.3298 ปรัชญาการศึกษาคาทอลิก PH.3298 Philosophy of Catholic Education	3 (3-0-6)
3) ปร.4294 ปรัชญาประวัติศาสตร์ PH.4294 Philosophy of History	2 (2-0-4)
ข. วิชาโท (เทววิทยา) ไม่น้อยกว่า 34 หน่วยกิต	
รายวิชาวิชาบังคับเรียน 30 หน่วยกิต ประกอบด้วยรายวิชาต่อไปนี้	
1) ทว.1221 ประวัติศาสตร์เรื่องการกอบกู้ TH.1221 History of Salvation	2 (2-0-4)
2) ทว.1211 พระคัมภีร์ไบเบิลเบื้องต้น TH.1211 Introduction to The Bible	2 (2-0-4)
3) ทว.1222 เทววิทยาเบื้องต้น TH.1222 Introduction to Theology	2 (2-0-4)
4) ทว.1241 พิธีกรรมเบื้องต้น TH.1241 Introduction to Liturgy	2 (2-0-4)
5) ทว.1281 เทววิทยาเรื่องจิตภาวะเบื้องต้น TH.1281 Introduction to Spiritual Theology	2 (2-0-4)

6) ทว.2211 พระคัมภีร์ภาคปัญญาบรรพ	3 (3-0-6)
TH.2211 The Pentateuch	
7) ทว.2212 พระคัมภีร์ภาคประวัติอิสราเอล	2 (2-0-4)
TH.2212 The Historical Books	
8) ทว.2213 วิวรณ์วิทยา	3 (3-0-6)
TH.2213 Theology of the Revelation	
9) ทว.2201 ความรู้ทั่วไปเรื่องศีลศักดิ์สิทธิ์	2 (2-0-4)
TH.2201 Sacraments in General	
10) ทว.3211 พระคัมภีร์ภาคประกาศก	3 (3-0-6)
TH.3211 The Prophets	
11) ทว.3212 พระคัมภีร์ภาคปรีชาญาณและสดุดี	2 (2-0-4)
TH.3212 The Wisdom and the Psalms	
12) ทว.4211 ⁴²¹² กิจการอัครสาวกและบทจดหมายในพันธสัญญาใหม่	3 (3-0-6)
⁴¹²² TH.4211 Introduction to Acts of the Apostles and Epistles	
13) ทว.4261 คริสต์ศาสนาในประเทศไทย	2 (2-0-4)
TH.4261 History of Christianity in Thailand	
รายวิชาเลือกเรียนไม่น้อยกว่า 4 หน่วยกิต เลือกจากรายวิชาต่อไปนี้	
1) ทว.4271 คริสต์ศาสนากับงานพัฒนา	2 (2-0-4)
TH.4271 Christianity and Development	
2) ทว.4272 หลักศาสนสัมพันธ์	2 (2-0-4)
TH.4272 Principles of Interreligious Dialogue	
3) ทว.4273 หลักคำสอนของสภาสังคายนาวาติกันที่ 2 และ ของสหพันธ์สภามุขนายกแห่งเอเชีย	2 (2-0-4)
TH.4273 Teaching of the Second Vatican Council and the Federation of Asian Bishops' Conferences	
4) ทว.4241 ปีพิธีกรรมและพิธีกรรมทำวัตร	2 (2-0-4)
TH.4241 Liturgical Year and Liturgy of the Hours	
5) ทว.4274 การอบรมคริสตศาสนธรรม	2 (2-0-4)
TH.4274 Catechesis	

6.2.3 หมวดวิชาเลือกเสรี

ให้เลือกเรียนรายวิชาใดๆ ไม่น้อยกว่า 6 หน่วยกิต จากรายวิชาต่อไปนี้

- | | |
|---|-----------|
| 1) มน.2331 ศาสนศิลป์วิจิตรและไทยศิลป์วิจิตร | 2 (2-0-4) |
| HU.2331 Religious and Thai Art Appreciation | |
| 2) สศ.3351 หลักการบริหารองค์กรคาทอลิก | 2 (2-0-4) |
| SO.3351 Principles of Administration | |
| 3) สศ.4311 การให้การปรึกษาเบื้องต้น | 2 (2-0-4) |
| SO.4311 Principles of Counseling | |
| 4) สศ.4312 จิตวิทยาเพื่อชีวิตและการทำงาน | 2 (2-0-4) |
| SO.4312 Psychology for Life and Work | |
| 5) สศ.4313 จิตวิทยาการจัดการ | 2 (2-0-4) |
| SO.4313 Psychology of Management | |

หรือเลือกเรียนในหมวดวิชาศึกษาทั่วไป หมวดวิชาเฉพาะทั้งวิชาเอกและวิชาโท หรือรายวิชาในหลักสูตรอื่นที่วิทยาลัยเปิดสอนตามความสนใจ ทั้งนี้ต้องไม่ซ้ำกับรายวิชาที่ผ่านการเรียนมาแล้ว

6.2.4 หมวดวิชาฝึกปฏิบัติ

นักศึกษาต้องผ่านการฝึกปฏิบัติใน 4 รายวิชา จึงจะถือว่าเรียนครบหลักสูตร โดยไม่นับหน่วยกิตประกอบด้วยรายวิชาต่อไปนี้

- 1) ฝป.1471 การฝึกปฏิบัติ 1 : การสอนคริสตศาสนธรรม
PT.1471 Practicum 1 : Catechesis
- 2) ฝป.2471 การฝึกปฏิบัติ 2 : การอภิบาลเยาวชน
PT.2471 Practicum 2 : The Youth Pastoral Ministry
- 3) ฝป.³⁴⁷³~~3471~~ การฝึกปฏิบัติ 3 : สื่อมวลชนกับงานอภิบาลและเผยแผ่ธรรม
³⁴⁷³~~3471~~ PT.~~3471~~ Practicum 3 : Mass Media and Missionary Activities
- 4) ฝป.4471 การฝึกปฏิบัติ 4 : งานเพื่อสังคมกับการประกาศข่าวดีแห่งความรอดพ้น
PT.4471 Practicum 4 : Social Action and Evangelization

6.3 ความหมายของรหัสวิชา

รหัสวิชาประกอบด้วยสัญลักษณ์ 6 ตัว เป็นพยัญชนะภาษาไทยหรือภาษาอังกฤษ 2 ตัว ตามด้วยตัวเลข 4 หลัก มีความหมายดังนี้

A	B	X1	X2	X3	X4
---	---	----	----	----	----

AB	หมายถึง	หมู่อักษรย่อพยัญชนะภาษาไทยหรืออังกฤษตามกลุ่มวิชา			
X1	หมายถึง	รายวิชาที่ควรเรียนในแต่ละชั้นปี			
X2	หมายถึง	ชั้นปีที่ควรเรียนในแต่ละรายวิชา			
X3	หมายถึง	หมวดวิชา			
X4	หมายถึง	ลำดับที่รายวิชาที่ควรศึกษาก่อนหลัง			

6.3.1 หมู่อักษรย่อพยัญชนะภาษาไทยหรืออังกฤษ

AB =	มน. หรือ HU.	หมายถึงกลุ่มวิชามนุษยศาสตร์
=	สศ. หรือ SO.	หมายถึงกลุ่มวิชาสังคมศาสตร์
=	คณ. หรือ MA.	หมายถึงกลุ่มวิชาคณิตศาสตร์
=	วท. หรือ SC.	หมายถึงกลุ่มวิชาวิทยาศาสตร์
=	ภษ. หรือ LA.	หมายถึงกลุ่มวิชาภาษา
=	คศ. หรือ RE.	หมายถึงกลุ่มวิชาคริสตศาสนศึกษา
=	ศษ. หรือ ED.	หมายถึงกลุ่มวิชาศึกษาศาสตร์
=	ปร. หรือ PH.	หมายถึงกลุ่มวิชาปรัชญา
=	ทว. หรือ TH.	หมายถึงกลุ่มวิชาเทววิทยา
=	ฝป. หรือ PT.	หมายถึงกลุ่มวิชาฝึกปฏิบัติ
=	สป. หรือ SP.	หมายถึงสารนิพนธ์

6.3.2 ตัวเลขหลักพัน

X1 = 1, 2, 3 หรือ 4 หมายถึงชั้นปีที่เรียน

6.3.3 ตัวเลขหลักร้อย

X2 = 1,2,3 หรือ 4 หมายถึงหมวดวิชา

- 1 = หมวดวิชาศึกษาทั่วไป
- 2 = หมวดวิชาเฉพาะ
- 3 = หมวดวิชาเลือกเสรี
- 4 = หมวดวิชาฝึกปฏิบัติ

6.3.4 ตัวเลขหลักสิบ

กลุ่มวิชามนุษยศาสตร์

- X3 = 0 พื้นฐานมนุษยศาสตร์
- = 1 ศาสนา
- = 2 ปรัชญา
- = 3 ศิลปวิทยา

กลุ่มวิชาสังคมศาสตร์

- X3 = 0 พื้นฐานทางสังคมศาสตร์
- = 1 จิตวิทยา
- = 2 สังคมวิทยาและมานุษยวิทยา
- = 3 เศรษฐศาสตร์
- = 4 รัฐธรรมนูญและกฎหมาย
- = 5 การบริหารและการจัดการ

กลุ่มวิชาภาษา

- X3 = 0 พื้นฐานทางภาษา
- = 1 ภาษาไทย
- = 2 ภาษาต่างประเทศ

กลุ่มวิชาคณิตศาสตร์

- X3 = 0 พื้นฐานทางคณิตศาสตร์
- = 1 คณิตศาสตร์
- = 2 สถิติ

กลุ่มวิชาวิทยาศาสตร์

- X3 = 0 พื้นฐานทางวิทยาศาสตร์
- = 1 ฟิสิกส์
- = 2 ชีววิทยา
- = 3 เคมี
- = 4 เทคโนโลยีและวิทยาศาสตร์ประยุกต์

กลุ่มวิชาคริสตศาสนศึกษา และศึกษาศาสตร์

- X3 = 0 พื้นฐานการศึกษา
- = 1 หลักการอบรม
- = 2 หลักการสอนและการแนะแนว
- = 3 หลักการนิเทศ
- = 4 เทคโนโลยีทางการศึกษา

= 5 การฝึกปฏิบัติและการสัมมนา

กลุ่มวิชาปรัชญา และเทววิทยา

- X3 = 0 พื้นฐานทางจริยธรรมและศาสนา
- = 1 พระคัมภีร์
- = 2 เทววิทยา และศีลธรรม
- = 3 จริยศาสตร์
- = 4 พิธีกรรม
- = 5 กฎหมายคริสต์ศาสนา
- = 6 ประวัติคริสต์ศาสนา
- = 7 การอภิบาลคริสตชน
- = 8 ชีวิตฝ่ายจิต
- = 9 ปรัชญา

6.3.5 ตัวเลขหลักหน่วย

เลขหลักหน่วยตั้งแต่ 1-9 แสดงลำดับที่รายวิชาที่ควรศึกษาก่อนหลังในรายวิชาที่เกี่ยวข้องกัน

6.4 ความหมายของจำนวนหน่วยกิต

X1 (X2 X3 X4)

- X1 หมายถึง จำนวนหน่วยกิตรวม
- X2 หมายถึง จำนวนชั่วโมงบรรยายทฤษฎีต่อสัปดาห์
- X3 หมายถึง จำนวนชั่วโมงปฏิบัติต่อสัปดาห์
- X4 หมายถึง จำนวนชั่วโมงศึกษาด้วยตนเองต่อสัปดาห์

ตัวอย่างเช่น รายวิชา มน.2101 หลักเศรษฐกิจพอเพียง 2 (2-0-4) หมายถึง รายวิชาในกลุ่มวิชามนุษยศาสตร์และสังคมศาสตร์ จัดให้เรียนในชั้นปีที่ 2 มีจำนวน 2 หน่วยกิต แบ่งเป็นบรรยายทฤษฎี 2 คาบต่อสัปดาห์ เวลาศึกษาด้วยตนเอง 4 คาบต่อสัปดาห์ และใช้เวลาเรียนไม่น้อยกว่า 15 สัปดาห์ตลอดภาคการศึกษา

6.5 แผนการศึกษา

ชั้นปีที่ 1 ภาคต้น

รหัส	ชื่อวิชา	หน่วยกิต
สศ.1101	ระเบียบวิธีศึกษาชั้นอุดมศึกษา	-
สศ.1102	ไทยศึกษา	3
คณ.1101	สถิติและการวิจัยขั้นพื้นฐาน	3
ภษ.1111	การใช้ภาษาไทย 1	3
ภษ.1121	การใช้ภาษาอังกฤษ 1	3
ปร.1291	ปรัชญาเบื้องต้น	3
ปร.1292	ตรรกวิทยา	3
ทว.1221	ประวัติศาสตร์เรื่องการกอบกู้	2
ทว.1241	พิธีกรรมเบื้องต้น	2
	รวม	22

ชั้นปีที่ 1 ภาคปลาย

รหัส	ชื่อวิชา	หน่วยกิต
มน. 2101	หลักเศรษฐกิจพอเพียง	2
วท.XXX/ คณ.XXX	รายวิชาเลือกเรียนในหมวดศึกษาทั่วไป กลุ่มวิชาคณิตศาสตร์ และวิทยาศาสตร์	3
ภษ.1112	การใช้ภาษาไทย 2	3
ภษ.1122	การใช้ภาษาอังกฤษ 2	3
ภษ.XXX	รายวิชาเลือกเรียนในหมวดศึกษาทั่วไป กลุ่มวิชาภาษา	2
ปร.2293	ปรัชญากรีก	3
ทว.1211	พระคัมภีร์ไบเบิลเบื้องต้น	2
ทว.1222	เทววิทยาเบื้องต้น	2
ทว.1281	เทววิทยาเรื่องจิตภาวะเบื้องต้น	2
ฝป.1471	การฝึกปฏิบัติ 1 : การสอนคริสตศาสนธรรม	-
	รวม	22

ชั้นปีที่ 2 ภาคต้น

รหัส	ชื่อวิชา	หน่วยกิต
สศ.2111	จิตวิทยาทั่วไป	3
ปร.2292	ปรัชญาศิลปะ	3
ปร.2294	ปรัชญาสมัยกลาง	3
สศ.2121	มานุษยวิทยาเบื้องต้น	3
ปร.2291	ญาณวิทยา	3
ทว.2211	พระคัมภีร์ภาคปัญญาบรรพ	3
XXXXX	รายวิชาในหมวดเลือกเสรี	2
XXXXX	รายวิชาในหมวดเลือกเสรี	2
	รวม	22

ชั้นปีที่ 2 ภาคปลาย

รหัส	ชื่อวิชา	หน่วยกิต
ปร.2231	จริยศาสตร์	3
มน.2102	อารยธรรมตะวันตกและตะวันออก	3
ทว.2212	พระคัมภีร์ภาคประวัติอิสราเอล	2
ทว.2213	วิวรรณวิทยา	3
ทว.2201	ความรู้ทั่วไปเรื่องศิลปศักดิ์สิทธิ์	2
ปร.XXX	รายวิชาเลือกเรียนในหมวดวิชาเฉพาะ วิชาเอก	3
ปร.XXX	รายวิชาเลือกเรียนในหมวดวิชาเฉพาะ วิชาเอก	2
ฝป.2471	การฝึกปฏิบัติ 2 : การอภิบาลเยาวชน	-
	รวม	18

ชั้นปีที่ 3 ภาคต้น

รหัส	ชื่อวิชา	หน่วยกิต
ปร.3291	อภิปรัชญา	3
ปร.3292	ปรัชญาตะวันตกสมัยใหม่	3
ปร.3295	ปรัชญาอินเดีย	3
ปร.3201	พุทธศาสนา	3
ทว.3211	พระคัมภีร์ภาคประกาศก	3
ทว.XXX	รายวิชาเลือกเรียนในหมวดวิชาเฉพาะ วิชาโท	2
ทว.XXX	รายวิชาเลือกเรียนในหมวดวิชาเฉพาะ วิชาโท	2
	รวม	19

ชั้นปีที่ 3 ภาคปลาย

รหัส	ชื่อวิชา	หน่วยกิต
ปร.3293	ปรัชญาตะวันตกสมัยปัจจุบัน	3
ปร.3296	ปรัชญาจีน	3
ปร.3202	ศาสนาอิสลาม	3
ปร.3294	ปรัชญาหลังนวยุคและอรรถปริวรรต	3
ทว.3212	พระคัมภีร์ภาคปริชาญาณและสดุดี	2
XXXXX	รายวิชาในหมวดเลือกเสรี	2
ฝป.3471	การฝึกปฏิบัติ 3 : สื่อมวลชนกับงานอภิบาลและแพร่ธรรม	-
3473	รวม	16

ชั้นปีที่ 4 ภาคต้น

รหัส	ชื่อวิชา	หน่วยกิต
ปร.4291	ปรัชญาศาสนา	3
ปร.4292	สัมมนาความรู้ด้านปรัชญาและศาสนา 1	3
ทว.4211	กิจการอัครสาวกและบทจดหมายในพันธสัญญาใหม่	3
ทว.4261	คริสต์ศาสนาในประเทศไทย	2
	รวม	11

ชั้นปีที่ 4 ภาคปลาย

รหัส	ชื่อวิชา	หน่วยกิต
ปร.4293	สัมมนาความรู้ด้านปรัชญาและศาสนา 2	3
สป.4291	สารนิพนธ์	4
ฝป.4471	การฝึกปฏิบัติ 4 : งานเพื่อสังคมกับการประกาศข่าวดีแห่งความรอดพ้น	
	รวม	7

หมายเหตุ : การจัดการเวลาเรียน อาจมีการปรับตามความเหมาะสม โดยให้สอดคล้องเป็นไปตามเกณฑ์ที่หลักสูตรฯ กำหนด

6.6 คำอธิบายรายวิชา

หมวดศึกษาศาสตร์ทั่วไป

กลุ่มวิชามนุษยศาสตร์และสังคมศาสตร์ 14 หน่วยกิต

ก. วิชาบังคับ 8 หน่วยกิต ประกอบด้วยรายวิชาต่อไปนี้

- 1) มน. 2101 หลักเศรษฐกิจพอเพียง 2 หน่วยกิต
HU.2101 Principle of Sufficiency Economy
นิยาม แนวคิด และหลักปรัชญาเศรษฐกิจพอเพียง การดำเนินชีวิต และการประยุกต์ใช้ใน
ชีวิตประจำวัน
 - 2) สศ.1101 ระเบียบวิธีศึกษาชั้นอุดมศึกษา - หน่วยกิต
SO.1101 Methodology of Higher Education
วิธีการปรับตัวให้เข้ากับระบบการศึกษาชั้นอุดมศึกษา วิธีการบริหารเวลา วิธีการศึกษาค้นคว้าใน
รูปแบบต่างๆ เทคนิคการจับประเด็น ระเบียบวิธีการเขียนรายงานทางวิชาการ ความสำคัญและ
หลักการประเมินคุณภาพการศึกษา การเสริมสร้างคุณธรรม จริยธรรม และบทบาทหน้าที่การ
เป็นพลเมืองที่ดีของนักศึกษา
 - 3) สศ.1102 ไทยศึกษา 3 หน่วยกิต
SO.1102 Thai Studies
ประวัติความเป็นมา และพัฒนาการของสังคมไทย ตั้งแต่อดีตจนถึงปัจจุบัน ทั้งด้านการศึกษา
เศรษฐกิจ สังคม ศาสนา และวัฒนธรรม
 - 4) สศ.2111 จิตวิทยาทั่วไป 3 หน่วยกิต
SO.2111 General Psychology
ประวัติและวิธีการทางจิตวิทยา พัฒนาการของมนุษย์ แรงจูงใจ การรับรู้ การเรียนรู้ การจูงใจ
บุคลิกภาพ สุขภาพจิต และพฤติกรรมทางสังคม
- ข. วิชาเลือกไม่น้อยกว่า 5 หน่วยกิต เลือกจากรายวิชาต่อไปนี้
- 1) มน.2102 อารยธรรมตะวันตกและตะวันออก 3 หน่วยกิต
HU.2102 Western and Eastern Civilization
ประวัติพัฒนาการอารยธรรมของมนุษย์ทั้งด้านวัฒนธรรมและปัญญาธรรม ตั้งแต่ยุคก่อน
ประวัติศาสตร์ ยุคอารยธรรมกรีก - โรมัน ยุคศักดินา การปฏิวัติฝรั่งเศส กระทั่งยุคสหพันธรัฐและ
สงครามโลกทั้ง 2 ครั้ง ถึงสังคมตะวันตกปัจจุบันและในทวีปเอเชีย โดยเน้นความสัมพันธ์ระหว่าง
วัฒนธรรม สังคม เศรษฐกิจ การเมือง ที่ก่อให้เกิดศิลปวิทยาการ ปรัชญา และศาสนาที่ทรงอิทธิพลต่อ
สังคมตะวันตกและสังคมเอเชีย

2) มน.2131 สังคีตวิจักษ์ 3 หน่วยกิต
HU.2131 Music Appreciation
พัฒนาการการดนตรี และการขับร้องประสานเสียง เพื่อให้เข้าใจสุนทรียภาพ และมีทักษะในการใช้เสียงดนตรี ท่วงทำนอง และประเภทของดนตรีไทยและสากล

3) สศ.2121 มานุษยวิทยาเบื้องต้น 3 หน่วยกิต
SO.2121 Introduction to Anthropology
ความหมาย ลักษณะและขอบเขตของวิชามานุษยวิทยา วิวัฒนาการของมนุษย์ ความสัมพันธ์ระหว่างวัฒนธรรมกับบุคลิกภาพ อิทธิพลของวัฒนธรรมที่มีต่อพฤติกรรมของมนุษย์ระบบโครงสร้างและการเปลี่ยนแปลงทางสังคมและวัฒนธรรม

4) สศ.2141 กฎหมายในชีวิตประจำวัน 3 หน่วยกิต
SO.2141 Law in Daily Life
ที่มาและความจำเป็นของรัฐธรรมนูญไทย ความรู้พื้นฐานเกี่ยวกับความหมาย ลักษณะและประเภทของกฎหมายที่เกี่ยวข้องในชีวิตประจำวัน

กลุ่มวิชาคณิตศาสตร์และวิชาวิทยาศาสตร์ 6 หน่วยกิต

รายวิชาบังคับเรียน 3 หน่วยกิต ได้แก่

1) คณ.1101 สถิติ และการวิจัยขั้นพื้นฐาน 3 หน่วยกิต
MA.1101 Basic Statistics and Research Methodology
ความหมายและความสำคัญของสถิติสำหรับการวิจัย การวิเคราะห์ข้อมูลสถิติพื้นฐาน การนำเสนอผลการวิเคราะห์การแปลความหมายของข้อมูล ความหมายและระเบียบวิธีการวิจัย และการเขียนรายงานผลการวิจัย

รายวิชาเลือกเรียน 3 หน่วยกิต เลือกจากรายวิชาต่อไปนี้

1) คณ.2111 บัญชี 3 หน่วยกิต
MA.2111 Accounting
ระเบียบวิธีจัดการทางบัญชี ระบบบัญชี การงบดุล การออกแบบบัญชีสำหรับวัด โรงเรียนและมูลนิธิ การอ่านและการนำเสนอรายงานทางการเงิน การตรวจสอบและการรับรอง กฎหมายบางมาตราที่เกี่ยวข้องกับการบัญชีโรงเรียน มูลนิธิ หรือองค์การที่ไม่มุ่งแสวงหาผลกำไร

2) วท.1101 วิทยาศาสตร์ในชีวิตประจำวัน 3 หน่วยกิต
SC.1101 Science in Daily Life
ธรรมชาติและองค์ประกอบของวิทยาศาสตร์ สิ่งมีชีวิต สารเคมี โลกและจักรวาล การเปลี่ยนแปลงของโลกและบรรยากาศ แหล่งพลังงานและปัญหาการขาดแคลนพลังงาน สิ่งแวดล้อมและภาวะมลพิษ บทบาทของวิทยาศาสตร์และเทคโนโลยีต่อชีวิตประจำวัน

- 3) วท.1121 วิทยาศาสตร์ชีวภาพ 3 หน่วยกิต
 SC.1121 Biology Science
 ธรรมชาติและการกำเนิดของชีวิต กระบวนการต่างๆ ที่ใช้ในการดำเนินชีวิต กลไกของวิวัฒนาการฐานะของมนุษย์ในธรรมชาติ การอยู่ร่วมกันของสิ่งมีชีวิตต่างๆ ศึกษาปัญหาเรื่องสภาพแวดล้อมของสังคมปัจจุบัน ในธรรมชาติ สังคม เศรษฐกิจ การเมือง และวัฒนธรรม
- 4) วท.1141 วิทยาศาสตร์สุขภาพและสิ่งแวดล้อม 3 หน่วยกิต
 SC.1141 Health and Environment Science
 ความหมาย ความสำคัญของสภาพนิเวศวิทยาของสภาพวงจรเลวร้าย (Vicious Cycle) ปัญหาสุขภาพของประชาชนไทยในชนบท วิธีการป้องกันโรคที่พบบ่อย ระบาดวิทยา การระมัดระวังการอภิบาลและการฟื้นฟูสุขภาพ ผู้ป่วยเรื้อรัง ผู้ป่วยสิ้นหวัง ผู้ป่วยสังคมรังเกียจ ส่งเสริมให้มีการสร้างความสัมพันธ์ระหว่างสิ่งแวดล้อมกับคุณภาพชีวิต

กลุ่มวิชาภาษา ไม่น้อยกว่า 14 หน่วยกิต

รายวิชาบังคับเรียน 12 หน่วยกิต ประกอบด้วยรายวิชาต่อไปนี้

- 1) ภษ.1111 การใช้ภาษาไทย 1 3 หน่วยกิต
 LA.1111 Thai Usage 1
 หลักและวิธีการใช้ภาษาไทยในการจัดการเรียนการสอนและการสื่อสารในสังคมอย่างถูกต้อง โดยมีทักษะด้านการฟัง การพูด การอ่าน และการเขียน
- 2) ภษ.1112 การใช้ภาษาไทย 2 3 หน่วยกิต
 LA.1112 Thai Usage 2
 โดยการวิเคราะห์และพัฒนาทักษะด้านการฟัง การพูด การอ่าน และการเขียน การฝึกฝนการพูดต่อที่ประชุมในรูปแบบต่างๆ โดยเฉพาะการพูดในศาสนพิธีโอกาสต่างๆ สามารถอภิปรายลักษณะของการใช้ภาษาที่ปรากฏตามสื่อรูปแบบต่างๆ และนำมาใช้ในการจัดการเรียนการสอนและการสื่อสารในสังคมได้อย่างถูกต้องและมีหลักเกณฑ์
- 3) ภษ.1121 การใช้ภาษาอังกฤษ 1 3 หน่วยกิต
 LA.1121 English Usage 1
 ทบทวนหลักการใช้อังกฤษชั้นกลางและชั้นสูงสำหรับนักศึกษาไทยที่ไม่ได้ใช้อังกฤษเป็นภาษาแม่ เน้นหลักการใช้อังกฤษในชีวิตประจำวันในสถานการณ์และโอกาสต่าง ๆ ทั้งโดยการพูดและการเขียน เพื่อเตรียมความพร้อมในการศึกษาค้นคว้าเอกสารวิชาการและตำราในระดับสูงต่อไป

- 4) ภษ.1122 การใช้ภาษาอังกฤษ 2 3 หน่วยกิต
LA.1122 English Usage 2
บททวนหลักการใช้ภาษาอังกฤษต่อจาก ภษ.1121 การใช้ภาษาอังกฤษ 1 โดยเฉพาะหลักการ
อ่านและเก็บความจากเอกสารวิชาการและตำราระดับอุดมศึกษา ฝึกฝนการอ่านเพื่อความเข้าใจ
การจับประเด็นและการสรุปความ

รายวิชาเลือกเรียน 2 หน่วยกิต เลือกจากรายวิชาต่อไปนี้

- 1) ภษ.1123 ภาษาละตินพื้นฐาน 2 หน่วยกิต
LA.1123 Basic Latin
โครงสร้างไวยากรณ์ คำศัพท์ และการใช้ภาษาละตินขั้นมูลฐาน โดยการอ่าน การฟัง และ
การเขียน

- 2) ภษ.1124 ภาษาละตินเชิงศาสนา 2 หน่วยกิต
LA.1124 Ecclesiastical Latin
หลักการใช้และการอ่านภาษาละติน โดยเฉพาะสำนวนที่ใช้ในศาสนา และพิธีกรรมที่เกี่ยวข้อง

หมวดวิชาเฉพาะ จำนวน 97 หน่วยกิต ประกอบด้วยรายวิชาต่อไปนี้

ก. วิชาเอก จำนวน 63 หน่วยกิต ประกอบด้วยรายวิชาต่อไปนี้

รายวิชาบังคับเรียน จำนวน 58 หน่วยกิต ประกอบด้วยรายวิชาต่อไปนี้

- 1) ปร.1291 ปรัชญาเบื้องต้น 3 หน่วยกิต
PH.1291 Introduction to Philosophy
การกำเนิดและพัฒนาการของปรัชญา ความหมาย ความสำคัญ สาระและธรรมชาติของปรัชญา
ช่วงยุคต่างๆ ของปรัชญา ความสัมพันธ์ระหว่างทฤษฎีและปรัชญา การแบ่งสาขาปรัชญา
และสาระสังเขปของปรัชญาสาขาต่างๆ

- 2) ปร.1292 ตรรกวิทยา 3 หน่วยกิต
PH.1292 Logic
วิเคราะห์โครงสร้างและแบบแผนการใช้ตรรกะของภาษาไวยากรณ์และภาษาตรรกะ การอ้าง
และการสรุปอุปนัยและนิรนัย การพิสูจน์ความสมเหตุสมผล การใช้เหตุผล และการประยุกต์
ตรรกวิทยาในชีวิตประจำวัน

- 3) ปร.2291 ญาณวิทยา 3 หน่วยกิต
PH.2291 Epistemology
วิเคราะห์จุดกำเนิด รูปลักษณะ สาระ ขอบเขตเรื่องความรู้ของมนุษย์ เงื่อนไข กฎเกณฑ์และ
ข้อจำกัด พรหมแดนแห่งความรู้ของมนุษย์ และประเมินคุณค่าความรู้ของมนุษย์

- 4) ปร.2231 จริยศาสตร์ 3 หน่วยกิต
PH.2231 Ethics
มนโคติ กฎเกณฑ์ สาระ คุณค่าความสำคัญของจริยธรรมตามความเข้าใจของเมธีและนักปรัชญาสำนักต่างๆ วิเคราะห์ตรวจสอบข้อจำกัดของมนุษย์ในแต่ละยุคสมัยในการแสวงหาและเข้าใจถึงกฎเกณฑ์วินิจฉัย และสร้างนิยามเรื่องความดี ความยุติธรรม และสันติภาพหรือความสุขอันพึงปรารถนา
- 5) ปร.2292 ปรัชญาศิลปะ 3 หน่วยกิต
PH.2292 Philosophy of Art
ความสัมพันธ์และอิทธิพลของปรัชญาที่มีต่อศิลปะและศิลปะที่มีต่อปรัชญา แนวคิดทางปรัชญาที่เกี่ยวข้องกับศิลปะในอดีตและปัจจุบัน ศิลปกรรมในฐานะที่เป็นการแสดงออกซึ่ง ความคิดทางปรัชญาโดยเปรียบเทียบผลงานของนักปรัชญากับศิลปินที่มีส่วนสัมพันธ์กัน ทั้งนี้จะศึกษาตัวอย่างงานศิลปะแขนงต่าง ๆ เช่น ทัศนศิลป์ วรรณศิลป์ และคีตศิลป์ เป็นต้น
- 6) ปร.2293 ปรัชญากรีก 3 หน่วยกิต
PH.2293 Ancient Greek Philosophy
ภูมิหลังประวัติความเป็นมาและพัฒนาการแนวคิดทางปรัชญาตั้งแต่ยุคกรีกโบราณถึงยุคเพลโตใหม่ เน้นปรัชญาของโสคราตีส เพลโต และอริสโตเติล โดยเฉพาะสาระทางปรัชญาที่มีอิทธิพลต่อปรัชญาตะวันตกและเทววิทยายุคต่อมา
- 7) ปร.2294 ปรัชญาสมัยกลาง 3 หน่วยกิต
PH.2294 Medieval Philosophy
ภูมิหลังความเป็นมาและพัฒนาการทางปรัชญาในยุโรปสมัยกลาง ยุคต้น ยุคฟื้นฟูศิลปวิทยาการ กระทั่งเริ่มเข้าสู่ยุโรปยุคใหม่ เน้นศึกษาสาระทางปรัชญาที่มีอิทธิพลต่อปรัชญาและเทววิทยาในสมัยต่อมา อาทิ ปรัชญาของนักบุญออกุสติน อันแซล์ม โทมัสอะไควนัส และวิลเลียมแห่งออกคัม
- 8) ปร.3291 อภิปรัชญา 3 หน่วยกิต
PH.3291 Metaphysics
เรื่องสັถภาวะ (Being or existence) สาระตถะ (essence) สสาร (matter) รูปแบบ (form) กระมันต์ภาวะ (act) และศักยภาพ (potency) เพื่อให้เข้าใจถึงจุดกำเนิดพลังและการคงอยู่ของเอกภพโลก ชีวิตและจักรวาล ในทรรศนะของนักปรัชญาสำนักต่างๆ และเห็นคุณค่าและเป้าหมายของการมีอยู่
- 9) ปร.3292 ปรัชญาตะวันตกสมัยใหม่ 3 หน่วยกิต
PH.3292 Modern Western Philosophy
ภูมิหลังมนโคติปรัชญาวิพากษ์ของเบคอนและฮอบส์ที่คัดค้านแนวปรัชญาสมัยกลาง ประวัติและพัฒนาการปรัชญาแนวเหตุผลนิยม ประสบการณ์นิยม กระบวนการโพธิญาณ (Enlightment) แนวปรัชญาวิพากษ์ของคานต์ กระทั่งถึงการกำเนิดปรัชญาแนวจิตนิยมแบบเยอรมัน

- 10) ปร.3293 ปรัชญาตะวันตกสมัยปัจจุบัน 3 หน่วยกิต
 PH.3293 Contemporary Western Philosophy
 ภูมิหลังประวัติพัฒนาการปรัชญาหลังสงครามโลกครั้งที่ 2 โดยใช้ชื่อว่า ปรัชญา 1900 B; อัตถิภาวนิยม (Existentialism), ปรากฎการณวิทยา (Phenomenology), อเทวนิยม (Atheism), จักรวาลวิทยา (Cosmology), วิเคราะห์ภาษา (Linguistic Analysis) และคุณธรรมทางศีลธรรม (Moral Virtue)
- 11) ปร.3294 ปรัชญาหลังนวยุค และอรรถปริวรรต 3 หน่วยกิต
 PH.3294 Postmodern Philosophy and Hermeneutics
 ความหมาย ความสำคัญ ภูมิหลัง พัฒนาการและกระบวนทัศน์ของปรัชญาหลังนวยุคที่มีความสัมพันธ์อย่างแน่นแฟ้นกับการตีความตัวบทงานเขียน โดยให้ความสำคัญกับภูมิหลังของบุคคลและอิทธิพลต่อสังคมปัจจุบัน
- 12) ปร.3295 ปรัชญาอินเดีย 3 หน่วยกิต
 PH.3295 Indian Philosophy
 การกำเนิด สาระ และพัฒนาการของปรัชญาอินเดีย ตั้งแต่ยุคพราหมณ์-พระเวท ถึง ยุคฮินดู คัมภีร์ วรรณกรรม นิกายทางศาสนา สำนักทางปรัชญา เน้นแนวความคิดที่ปรากฏในคัมภีร์ วัถชีวิต ศิลปะ ประติมากรรม พิธีกรรม และแนวปฏิบัติของชาวฮินดู รวมทั้งอิทธิพลทางความคิดที่มีต่อประเทศใกล้เคียง
- 13) ปร.3296 ปรัชญาจีน 3 หน่วยกิต
 PH.3296 Chinese Philosophy
 การกำเนิด สาระ และพัฒนาการ ความคิดสำนักต่าง ๆ ที่มีอิทธิพลต่อชีวิตและสังคมชาวจีนและชนชาติใกล้เคียงที่รับอิทธิพลจากแนวปรัชญานั้น
- 14) ปร.3201 พุทธศาสนา 3 หน่วยกิต
 PH.3201 Buddhism
 การกำเนิด สาระ และพัฒนาการของพุทธศาสนา โดยเน้นแนวคิด หลักธรรมคำสอน ศาสนพิธี และแนวปฏิบัติของศาสนิก บทบาทของศาสนาต่อชีวิต สังคม และสภาพแวดล้อม
- 15) ปร.3202 ศาสนาอิสลาม 3 หน่วยกิต
 PH.3202 Islam
 ประวัติความเป็นมาและพัฒนาการ นิกาย และองค์ประกอบของศาสนาอิสลาม โดยเน้นแนวคิด หลักธรรมคำสอน ศาสนพิธีและแนวปฏิบัติของศาสนิก บทบาทของศาสนาต่อชีวิต สังคม และสภาพแวดล้อม

- 16) ปร.4291 ปรัชญาศาสนา 3 หน่วยกิต
 PH.4291 Philosophy of Religion
 มโนคติเกี่ยวกับกำเนิดศาสนา ความสัมพันธ์ระหว่างมนุษย์กับศาสนา ความสำนึกและการแสดงออกในการนับถือศาสนาในรูปแบบต่างๆ สัญลักษณ์และภาษาศาสนา ชีตจำกัดความรู้ของมนุษย์ในเรื่องศาสนา และความพยายามข้ามพ้นขีดจำกัดดังกล่าว
- 17) ปร.4292 สัมมนาความรู้ด้านปรัชญาและศาสนา 1 3 หน่วยกิต
 PH.4292 Seminar on Philosophy and Religious Knowledge I
 ทบทวนและบูรณาการความรู้ด้านปรัชญาและศาสนาสู่วิถีชีวิตในสังคมปัจจุบัน
- 18) ปร.4293 สัมมนาความรู้ด้านปรัชญาและศาสนา 2 3 หน่วยกิต
 PH.4293 Seminar on Philosophy and Religious Knowledge 2
 ทบทวนและบูรณาการความรู้ด้านปรัชญาและศาสนาสู่วิถีชีวิตในสังคมปัจจุบันที่ต่อเนื่องจากรายวิชา ปร.4292 สัมมนาความรู้ด้านปรัชญาและศาสนา 1
- 19) สป.4291 สารนิพนธ์ 4 หน่วยกิต
 SP.4291 Independent Study
 ค้นคว้าเนื้อหาที่สนใจในสาขาวิชาปรัชญาและศาสนาในเรื่องใดเรื่องหนึ่ง ภายใต้การดูแลของอาจารย์ที่ปรึกษา โดยนักศึกษาประยุกต์ผสมผสานเนื้อหาวิชาความรู้ ในรายวิชาต่างๆ ที่เรียนในหลักสูตร แล้วทำการศึกษาวิเคราะห์อย่างลึกซึ้งในประเด็นที่สนใจ จัดเรียบเรียงเป็นเอกสารทางวิชาการ ตามกฎเกณฑ์ของวิทยาลัยว่าด้วยการทำสารนิพนธ์
 รายวิชาเลือกเรียน 5 หน่วยกิต เลือกจากรายวิชาต่อไปนี้
- 1) ปร.3297 ปรัชญาสังคม การเมือง และเศรษฐกิจ 2 หน่วยกิต
 PH.3297 Social Political and Economic Philosophy
 ธรรมชาติการอยู่ร่วมกันของมนุษย์ เจตจำนงของการอยู่ร่วมกัน สัญญาประชาคม ความขัดแย้งอำนาจและเครื่องมือกำหนดการอยู่ร่วมกัน และมโนคติ การลดความขัดแย้งในการอยู่ร่วมกันตามธรรมชาติของนักปรัชญาสำนักต่างๆ ที่สำคัญ
- 2) ปร.3298 ปรัชญาการศึกษาคาทอลิก 3 หน่วยกิต
 PH.3298 Philosophy of Catholic Education
 สารัตถะ เป้าหมาย กระบวนการและระบบการให้การศึกษาอบรมสมาชิกของสังคมตามแนวปรัชญาการศึกษาแบบต่าง ๆ โดยเฉพาะแนวปรัชญาการศึกษาคาทอลิก เพื่อสร้างและพัฒนาจริยธรรม บุคลิกภาพ และสมรรถภาพของมนุษย์ให้สมบูรณ์

- 3) ปร.4294 ปรัชญาประวัติศาสตร์ 2 หน่วยกิต
PH.4294 Philosophy of History
มโนคติ วัตถุประสงค์ รูปลักษณ์ของหลักฐานทางประวัติศาสตร์ประเภทต่างๆ หลักการ เงื่อนไข และวิธีการตีความหมายของเหตุการณ์ในประวัติศาสตร์ และความหมายประวัติศาสตร์ของมนุษยชาติ
- ข. วิชาโท (เทววิทยา) จำนวน 34 หน่วยกิต
รายวิชาบังคับเรียน จำนวน 30 หน่วยกิต ประกอบด้วยรายวิชาต่อไปนี้
- 1) ทว.1221 ประวัติศาสตร์เรื่องการกอบกู้ 2 หน่วยกิต
TH.1221 History of Salvation
ประวัติศาสตร์ มโนคติ และสาระความเชื่อในลัทธิและศาสนาโบราณ เรื่องการกอบกู้มนุษยชาติ ให้รอดพ้นจากหายนะเนื่องจากการทำบาป โดยเฉพาะมโนคติของชนชาติยิว และคริสต์ศาสนา
- 2) ทว.1211 พระคัมภีร์ไบเบิลเบื้องต้น 2 หน่วยกิต
TH.1211 Introduction to the Bible
ความเป็นมาของพระคัมภีร์ไบเบิล ธรรมเนียมศักดิ์สิทธิ์ การเขียนและการรวบรวม พระคัมภีร์ สารบบพระคัมภีร์ สาระของพระคัมภีร์ต่อการดำรงชีวิตของมนุษย์ รูปแบบและกฎเกณฑ์ การศึกษาตัวบทและคำอธิบาย
- 3) ทว.1222 เทววิทยาเบื้องต้น 2 หน่วยกิต
TH.1222 Introduction to Theology
มโนคติทั่วไปด้านเทววิทยา หลักการ กระบวนการ และวิธีการศึกษาเทววิทยา พัฒนาการ แนวคิดเทววิทยาตั้งแต่ต้นจนถึงปัจจุบัน
- 4) ทว.1241 พิธีกรรมเบื้องต้น 2 หน่วยกิต
TH.1241 Introduction to Liturgy
เทววิทยาเรื่องความหมาย ความเป็นมา ความสำคัญ และสาระของการประกอบคริสตศาสนพิธี รูปแบบพิธีกรรม สัญลักษณ์และความหมายที่ใช้ในพิธีกรรม
- 5) ทว.1281 เทววิทยาเรื่องจิตภาวะเบื้องต้น 2 หน่วยกิต
TH.1281 Introduction to Spiritual Theology
ความหมาย ความสำคัญของการพัฒนาชีวิตจิตคริสตชน การเปลี่ยนแปลงชีวิตใหม่ วิถีชีวิตจิต คริสตชน ตั้งแต่สมัยคริสตศาสนจักรยุคแรกจนถึงสมัยปัจจุบัน วิถีชีวิตจิตคริสตชนแบบองค์รวม การภาวนา คุณธรรมตามพระวรสาร และวิธีส่งเสริมพัฒนาจิตภาวะ

- 6) ทว.2211 พระคัมภีร์ภาคปัญญาบรรพ 3 หน่วยกิต
 TH.2211 The Pentateuch
 ภูมิหลังทางประวัติศาสตร์ สังคม วัฒนธรรมและความเชื่อของกลุ่มผู้บันทึกพระคัมภีร์ภาคปัญญาบรรพ และบุคคลร่วมสมัย ศึกษาจุดหมาย รูปแบบ สาระและเนื้อหาของภาคปัญญาบรรพแต่ละเล่ม และการประยุกต์แนวคิดกับชีวิตของคนในสังคม
- 7) ทว.2212 พระคัมภีร์ภาคประวัติศาสตร์อิสราเอล 2 หน่วยกิต
 TH.2212 The Historical Books
 ภูมิหลังทางประวัติศาสตร์ สังคมและวัฒนธรรมของพระคัมภีร์ภาคประวัติศาสตร์อิสราเอล บุคคลและสถานที่ที่อ้างอิงถึงในพระคัมภีร์ รูปแบบ สาระคำสอนทางศาสนา รวมทั้งการประยุกต์แนวคิดกับสังคมปัจจุบัน
- 8) ทว.2213 วิวรณ์วิทยา 3 หน่วยกิต
 TH.2213 Theology of the Revelation
 พระสัจธรรมและข้อความเชื่อเกี่ยวกับการเปิดเผยของพระเจ้าในประวัติศาสตร์ตามที่บันทึกไว้ในพระคัมภีร์ภาคพันธสัญญาเดิมและในพระวรสาร ตามมโนคติทางเทววิทยาสมัยต่างๆ โดยเฉพาะอย่างยิ่งตามมติของสภาสังคายนาวาติกัน ครั้งที่ 2
- 9) ทว.2201 ความรู้ทั่วไปเรื่องศีลศักดิ์สิทธิ์ 2 หน่วยกิต
 TH.2201 Sacraments in General
 ความหมาย ความเป็นมา ความสำคัญและคำสอนของคริสต์ศาสนจักรเรื่องศีลศักดิ์สิทธิ์ต่างๆ ที่มีอยู่ในคริสต์ศาสนา โรมันคาทอลิก ทั้งด้านเทววิทยา และข้อปฏิบัติเป็นแนวสังเขปเบื้องต้น
- 10) ทว.3211 พระคัมภีร์ภาคประกาศก 3 หน่วยกิต
 TH.3211 The Prophets
 ภูมิหลังทางประวัติศาสตร์ สังคม วัฒนธรรมที่เป็นแรงบันดาลใจให้เกิดพระคัมภีร์ ภาคประกาศก ศึกษาจุดหมาย รูปแบบ สาระและเนื้อหาของพระคัมภีร์ภาคประกาศก รวมทั้งการประยุกต์แนวคิดกับสังคมปัจจุบัน
- 11) ทว.3212 พระคัมภีร์ภาคปรีชาญาณและสดุดี 2 หน่วยกิต
 TH.3212 The Wisdom and the Psalms
 ภูมิหลังทางประวัติศาสตร์ สังคม วัฒนธรรมที่เป็นแรงบันดาลใจให้เกิดพระคัมภีร์ภาคปรีชาญาณและสดุดี ศึกษาจุดหมาย รูปแบบ สาระและเนื้อหาของพระคัมภีร์ภาคปรีชาญาณและสดุดี รวมทั้งการประยุกต์แนวคิดกับชีวิตของคนในสังคม

12) ทว.4211 กิจการอัครสาวกและบทจดหมายในพันธสัญญาใหม่ 3 หน่วยกิต
TH.4211 Introduction to Acts of the Apostles and Epistles
ภูมิหลังทางประวัติศาสตร์ สังคม และวัฒนธรรมที่เป็นแรงบันดาลใจให้เกิดการเขียนบันทึก
กิจการอัครสาวก และบทจดหมายในพันธสัญญาใหม่ เพื่อให้เข้าใจภูมิหลังของผู้เขียน
จุดมุ่งหมาย รูปแบบ เนื้อหาสาระของกิจการอัครสาวก และบทจดหมายต่างๆ โดยนักบุญเปาโล
นักบุญเปโตร นักบุญยากอบ และนักบุญยูดา รวมทั้งการประยุกต์แนวคิดกับ ชีวิตของคนในสังคม

13) ทว.4261 คริสต์ศาสนาในประเทศไทย 2 หน่วยกิต
TH.4261 History of Christianity in Thailand
ประวัติศาสตร์พัฒนาการการเข้าสู่ประเทศไทยของคริสต์ศาสนาตั้งแต่ยุคกรุงศรีอยุธยาเป็น
ราชธานีกระทั่งปัจจุบัน เจือปนไขปัจจัยที่สนับสนุนและเป็นอุปสรรค บทเรียนและบทบาทของ
คริสตศาสนิกที่มีต่อการพัฒนาสังคมไทย

รายวิชาเลือกเรียน ไม่น้อยกว่า 4 หน่วยกิต เลือกจากรายวิชาต่อไปนี้

1) ทว.4271 คริสต์ศาสนากับงานพัฒนา 2 หน่วยกิต
TH.4271 Christianity and Development
ทำความเข้าใจ ฐานะ บทบาทหน้าที่ของคริสตศาสนิกในการมีส่วนร่วมพัฒนาสังคม ศึกษา
หลักการ วิธีการ เทคนิค และขอบเขตการเข้ามีส่วนร่วมในงานพัฒนาในฐานะบาทหลวง นักบวช
ในระดับต่างๆ เน้นการพัฒนาแบบประชาชนมีส่วนร่วมและการพึ่งตนเองของชุมชน

2) ทว.4272 หลักศาสนสัมพันธ์ 2 หน่วยกิต
TH.4272 Principles of Interreligious Dialogue
มาตรการและลู่ทางสร้างความสัมพันธ์อันดีระหว่างศาสนิกชนที่นับถือศาสนา และลัทธิ นิกาย
ต่างๆในทุกระดับ เพื่อเสริมสร้างสันติสุขในสังคมตามแนวทางศาสนธรรม

3) ทว.4273 หลักคำสอนของสภาสังคายนาวาติกันที่ 2 2 หน่วยกิต
และของสหพันธ์สภามุขนายกแห่งเอเชีย
TH.4273 Teaching of the Second Vatican Council and the Federation of Asian
Bishops' Conferences
ประวัติศาสตร์ และคำสอนของสภาสังคายนาวาติกันครั้งที่ 2 และของสหพันธ์สภามุขนายกแห่ง
เอเชีย และอภิปรายถึงผลกระทบของเอกสารเหล่านี้ที่มีต่อคริสตศาสนจักรใน ยุคปัจจุบัน เพื่อ
เป็นแนวทางในการนำไปใช้ทำหน้าที่เป็นผู้นำทางศาสนาในด้านศาสนบริกร การประกาศและ
การเป็นผู้รับใช้

4) ทว.4241 ปีพิธีกรรมและพิธีกรรมทำวัตร 2 หน่วยกิต
TH.4241 Liturgical Year and Liturgy of the Hours
เทววิทยา แบบแผนพิธีกรรม ประเพณีและข้อปฏิบัติในวาระต่าง ๆ ในรอบปีตามกำหนดของ
คริสต์ศาสนา ตามเอกสารว่าด้วยการประกอบพิธีกรรม และตามสภาสังคายนาวาติกัน
ครั้งที่ 2 ศึกษาแบบแผนการทำวัตร และการถือปฏิบัติในชีวิตประจำวัน

5) ทว.4274 การอบรมคริสตศาสนธรรม 2 หน่วยกิต
TH.4274 Catechesis
หลักการเทววิทยา วิธีการและเครื่องมือสำหรับให้การศึกษาอบรมคริสตศาสนธรรมให้กับบุคคล
ต่างๆ ตามความเหมาะสมและความต้องการของแต่ละช่วงวัย

หมวดวิชาเลือกเสรี 6 หน่วยกิต โดยเลือกจากรายวิชาต่อไปนี้

ต้องเรียนรายวิชาเลือกเสรี ไม่น้อยกว่า 6 หน่วยกิต โดยเลือกจากรายวิชาต่อไปนี้

1) มน.2331 ศาสนศิลป์วิจิตรและไทยศิลป์วิจิตร 2 หน่วยกิต
HU.2331 Religious and Thai Art Appreciation
ความสัมพันธ์ระหว่างแรงบันดาลใจ และรูปลักษณะศิลปะที่แสดงออกในสมัยต่างๆ ของ
ประติมากร จิตรกรและศิลปินที่มีชื่อเสียงในอดีตจนถึงปัจจุบัน รวมทั้งศึกษามโนคติ ความเป็นมา
ของแรงบันดาลใจทางศาสนาและธรรมชาติที่แสดงออกเป็นรูปลักษณะ ศิลปะของไทย ลักษณะ
สัญลักษณ์และสื่อที่ศิลปินไทยใช้ในยุคสมัยต่างๆ โดยเฉพาะศิลปะทางศาสนาที่ปรากฏในรูปแบบ
ต่างๆ ทั้งศิลปะหลวงและศิลปะท้องถิ่นที่มีอิทธิพลต่อชีวิตและสังคมของคนไทย

2) สศ.3351 หลักการบริหารองค์กรคาทอลิก 2 หน่วยกิต
SO.3351 Principles of Catholic Administration
องค์กร กระบวนการบริหารงาน ทฤษฎีการบริหาร การจัดโครงสร้าง องค์กร ระบบต่างๆ ภายใน
องค์กร ภาวะผู้นำ แนวคิดทฤษฎีการพัฒนาองค์กร การบริหารงานบุคคล ความสัมพันธ์ระหว่าง
องค์กรกับสภาพแวดล้อมต่างๆ โดยเน้นองค์กรทางศาสนา และองค์กรทางการศึกษาของคริสต์
ศาสนจักรคาทอลิก

3) สศ.4311 การให้การปรึกษาเบื้องต้น 2 หน่วยกิต
SO.4311 Principles of Counseling
ทฤษฎี กระบวนการ และฝึกปฏิบัติด้านการให้การปรึกษาแก่ปัจเจกบุคคล และกลุ่ม

4) สศ.4312 จิตวิทยาเพื่อชีวิตและการทำงาน 2 หน่วยกิต
SO.4312 Psychology for Life and Work
การประยุกต์แนวคิดและทฤษฎีทางจิตวิทยา เพื่อการเข้าใจและพัฒนาตนเอง การเรียนรู้เพื่อการ
เสริมสร้างคุณค่าในชีวิต ความรักและความสัมพันธ์กับผู้อื่น การสื่อสาร การปรับตัว การเป็นผู้นำ
และการทำงานร่วมกับผู้อื่นในองค์กร

SO.4313 Psychology of Management

หลักการและวิธีการทางจิตวิทยา ในการจัดการอย่างมีประสิทธิภาพ ปัจจัยด้านจิตวิทยาต่อความสำเร็จและความล้มเหลวในการบริหาร การฝึกฝนและเสริมสร้างภาวะผู้นำ การสื่อสาร และการเพิ่มพลังใจในที่ทำงาน

หรือเลือกเรียนในหมวดวิชาศึกษาทั่วไป หมวดวิชาเฉพาะทั้งวิชาเอกและวิชาโท หรือรายวิชาในหลักสูตรอื่นที่วิทยาลัยเปิดสอนตามความสนใจ ทั้งนี้ต้องไม่ซ้ำกับรายวิชาที่ผ่านการเรียนมาแล้ว

หมวดวิชาฝึกปฏิบัติ

นักศึกษาต้องผ่านการฝึกปฏิบัติใน 4 รายวิชา จึงจะถือว่าเรียนครบหลักสูตร โดยไม่นับหน่วยกิต ประกอบด้วยรายวิชาต่อไปนี้

1) ฝป.1471 การฝึกปฏิบัติ 1 : การสอนคริสตศาสนธรรม

PT.1471 Practicum 1 : Catechesis

ฝึกปฏิบัติงานในด้านการสอนศาสนธรรม ไม่น้อยกว่า 30 ชั่วโมง โดยการนำความรู้ทางด้านศาสนาไปประยุกต์เพื่อถ่ายทอดความรู้ต่างๆ ให้แก่เด็ก ๆ เยาวชน ผู้ใหญ่ ให้มีความรู้ทางด้านศาสนามากยิ่งขึ้น

2) ฝป.2471 การฝึกปฏิบัติ 2 : การอภิบาลเยาวชน

PT.2471 Practicum 2 : The Youth Pastoral Ministry

ฝึกปฏิบัติงานในการจัดกิจกรรมต่างๆ ให้แก่บรรดาเด็กๆ และเยาวชน ไม่น้อยกว่า 30 ชั่วโมง เพื่อให้เด็กๆ เยาวชนมีประสบการณ์ในการอยู่ร่วมกัน การช่วยเหลือกัน มีความสามัคคีเป็นน้ำหนึ่งใจเดียวกัน การเป็นผู้นำในกลุ่ม หมู่คณะ และเสริมสร้างแนวทางในการดำเนินชีวิต ถูกต้องตามหลักธรรมของศาสนา

3) ฝป.3471 การฝึกปฏิบัติ 3 : สื่อมวลชนกับงานอภิบาลและเผยแผ่ธรรม

PT.3471 Practicum 3 : Mass Media and Missionary Activities

ฝึกปฏิบัติงานในด้านการเลือกใช้สื่อที่มีคุณค่าและมีประโยชน์ ไม่น้อยกว่า 30 ชั่วโมง เพื่อศึกษาเรียนรู้ถึงความหมายคุณค่าของสื่อต่างๆ ที่มีอยู่รอบตัว และเลือกใช้สื่อที่มีคุณภาพ สื่อที่สร้างสรรค์นำไปประยุกต์ใช้ในงานอภิบาลและเผยแผ่ธรรม

4) ฝป.4471 การฝึกปฏิบัติ 4 : งานพัฒนาสังคมกับการประกาศข่าวดีแห่งความรอดพ้น

PT.4471 Practicum 4 : Social Action and Evangelization

ฝึกปฏิบัติงานในด้านสังคมไม่น้อยกว่า 30 ชั่วโมง เพื่อศึกษาเรียนรู้ความเป็นอยู่ของสังคมวิถีชีวิต และความเป็นอยู่ในรูปแบบต่างๆ พร้อมๆ กับเสริมสร้างทักษะการพัฒนาคุณภาพชีวิตตามแนวทางของการประกาศข่าวดีแห่งความรอดพ้น

หลักสูตรศาสนศาสตร์บัณฑิต
สาขาวิชาเทววิทยา
หลักสูตรปรับปรุง พ.ศ. 2562

ชื่อสถาบันอุดมศึกษา วิทยาลัยแสงธรรม
คณะ/สาขาวิชา คณะศาสนศาสตร์ สาขาวิชาเทววิทยา

หมวดที่ 1 ข้อมูลทั่วไป

1. รหัสและชื่อหลักสูตร

รหัสหลักสูตร 25511361108175
ชื่อภาษาไทย หลักสูตรศาสนศาสตร์บัณฑิต สาขาวิชาเทววิทยา
ชื่อภาษาอังกฤษ Bachelor of Divinity Program in Theology

2. ชื่อปริญญาและสาขาวิชา

ชื่อเต็มภาษาไทย ศาสนศาสตร์บัณฑิต (เทววิทยา)
ชื่อย่อภาษาไทย ศน.บ. (เทววิทยา)
ชื่อเต็มภาษาอังกฤษ Bachelor of Divinity (Theology)
ชื่อย่อภาษาอังกฤษ B. D. (Theology)

3. วิชาเอก

เทววิทยา

4. จำนวนหน่วยกิตตลอดหลักสูตร

ไม่น้อยกว่า 124 หน่วยกิต

5. รูปแบบของหลักสูตร

5.1 รูปแบบ

หลักสูตรระดับปริญญาตรี 4 ปี

5.2 ภาษาที่ใช้

ภาษาไทย

5.3 การรับเข้าศึกษา

รับนักศึกษาไทย หรือนักศึกษาต่างประเทศ

5.4 ความร่วมมือกับสถาบันอื่น

เป็นหลักสูตรเทววิทยาเฉพาะของสถาบันที่จัดการเรียนการสอนโดยตรง

5.5 การให้ปริญญาแก่ผู้สำเร็จการศึกษา

ให้ปริญญาเพียงสาขาวิชาเดียว

6. หลักสูตรและอาจารย์ผู้สอน

6.1 หลักสูตร

6.1.1 จำนวนหน่วยกิต

จำนวนหน่วยกิตรวมตลอดหลักสูตรไม่น้อยกว่า 124 หน่วยกิต

6.1.2 โครงสร้างหลักสูตร

หน่วยกิตตลอดหลักสูตร ไม่น้อยกว่า	124 หน่วยกิต
ประกอบด้วยหมวดวิชาต่อไปนี้	
หมวดวิชาศึกษาทั่วไป ไม่น้อยกว่า	34 หน่วยกิต
ก. กลุ่มวิชามนุษยศาสตร์ และสังคมศาสตร์ ไม่น้อยกว่า	14 หน่วยกิต
ข. กลุ่มวิชาคณิตศาสตร์ และวิทยาศาสตร์ ไม่น้อยกว่า	6 หน่วยกิต
ค. กลุ่มวิชาภาษา ไม่น้อยกว่า	14 หน่วยกิต
หมวดวิชาเฉพาะ ไม่น้อยกว่า	84 หน่วยกิต
หมวดวิชาเลือกเสรี ไม่น้อยกว่า	6 หน่วยกิต
หมวดวิชาฝึกปฏิบัติ ไม่น้อยกว่า 3 รายวิชา	ไม่มีหน่วยกิต

6.2 รายวิชาที่กำหนดในหลักสูตร

6.2.1 หมวดวิชาศึกษาทั่วไป

ต้องเรียนรายวิชาในหมวดศึกษาทั่วไปไม่น้อยกว่า 34 หน่วยกิต ดังนี้

ก. กลุ่มวิชามนุษยศาสตร์และสังคมศาสตร์ ไม่น้อยกว่า 14 หน่วยกิต

วิชาบังคับ 8 หน่วยกิต ประกอบด้วยรายวิชาต่อไปนี้

1) มน.2101 หลักเศรษฐกิจพอเพียง 2 (2-0-4)

HU.2101 Principle of Sufficiency Economy

2) สศ. 1101 ระเบียบวิธีศึกษาชั้นอุดมศึกษา -

SO. 1101 Methodology of Higher Education

(เป็นวิชาบังคับแบบไม่นับหน่วยกิต แต่ต้องสอบผ่าน)

3) สศ. 1102 ไทยศึกษา 3 (3-0-6)

SO.1102 Thai Studies

4) สศ. 2111 จิตวิทยาทั่วไป 3 (3-0-6)

SO. 2111 General Psychology

รายวิชาเลือก ไม่น้อยกว่า 6 หน่วยกิต เลือกจากรายวิชาต่อไปนี้

1) มน.2102 อารยธรรมตะวันตกและตะวันออก 3 (3-0-6)

HU.2102 Western and Eastern Civilization

- | | | | |
|---|---------|---|-----------|
| 2) | มน.2131 | สังคีตวิจักษ์ | 3 (3-0-6) |
| | HU.2131 | Music Appreciation | |
| 3) | สศ.2121 | มานุษยวิทยาเบื้องต้น | 3 (3-0-6) |
| | SO.2121 | Introduction to Anthropology | |
| 4) | สศ.2141 | กฎหมายในชีวิตประจำวัน | 3 (3-0-6) |
| | SO.2141 | Law in Daily Life | |
| ข. กลุ่มวิชาคณิตศาสตร์และวิทยาศาสตร์ ไม่น้อยกว่า 6 หน่วยกิต | | | |
| รายวิชาบังคับเรียน 3 หน่วยกิต ได้แก่ | | | |
| 1) | คณ.1101 | สถิติและการวิจัยขั้นพื้นฐาน | 3 (3-3-3) |
| | MA.1101 | Basic Statistics and Research Methodology | |
| รายวิชาเลือกเรียนไม่น้อยกว่า 3 หน่วยกิต เลือกจากรายวิชาต่อไปนี้ | | | |
| 1) | คณ.2111 | บัญชี | 3 (3-3-3) |
| | MA.2111 | Accounting | |
| 2) | วท.1101 | วิทยาศาสตร์ในชีวิตประจำวัน | 3 (3-0-6) |
| | SC.1101 | Science in Daily Life | |
| 3) | วท.1121 | วิทยาศาสตร์ชีวภาพ | 3 (3-0-6) |
| | SC.1121 | Biology Science | |
| 4) | วท.1141 | วิทยาศาสตร์สุขภาพและสิ่งแวดล้อม | 3 (3-0-6) |
| | SC.1141 | Health and Environment Science | |
| ค. กลุ่มวิชาภาษา ไม่น้อยกว่า 14 หน่วยกิต | | | |
| รายวิชาบังคับเรียน 12 หน่วยกิต ประกอบด้วยรายวิชาต่อไปนี้ | | | |
| 1) | ภษ.1111 | การใช้ภาษาไทย 1 | 3 (3-2-4) |
| | LA.1111 | Thai Usage 1 | |
| 2) | ภษ.1112 | การใช้ภาษาไทย 2 | 3 (3-2-4) |
| | LA.1112 | Thai Usage 2 | |
| 3) | ภษ.1121 | การใช้ภาษาอังกฤษ 1 | 3 (3-2-4) |
| | LA.1121 | English Usage 1 | |
| 4) | ภษ.1122 | การใช้ภาษาอังกฤษ 2 | 3 (3-2-4) |
| | LA.1122 | English Usage 2 | |

รายวิชาเลือกเรียน ไม่น้อยกว่า 2 หน่วยกิต เลือกจากรายวิชาต่อไปนี้

- | | |
|--|-----------|
| 1) ภาษ.1123 ภาษาละตินพื้นฐาน
LA.1123 Basic Latin | 2 (2-1-3) |
| 2) ภาษ.1124 ภาษาละตินเชิงศาสนา
LA.1124 Ecclesiastical Latin | 2 (2-1-3) |

6.2.2 หมวดวิชาเฉพาะ

ต้องเรียนรายวิชาในหมวดเฉพาะ ไม่น้อยกว่า 84 หน่วยกิต

รายวิชาวิชาบังคับเรียน 72 หน่วยกิต ประกอบด้วยรายวิชาต่อไปนี้

- | | |
|--|-----------|
| 1) ทว.2202 การวิเคราะห์ความสัมพันธ์ระหว่าง
ปรัชญากับเทววิทยา
TH.2202 Analysis on the Relation
between Philosophy and Theology | 1 (1-0-2) |
| 2) ทว.2214 พระวรสารสหทรรศน์
TH.2214 Introduction to the Synoptic Gospels | 3 (3-0-6) |
| 3) ทว.2215 วรรณกรรมนักบุญยอห์น
TH.2215 Johannine Literature | 2 (2-0-4) |
| 4) ทว.2221 เทววิทยาเรื่องคริสต์ศาสนจักร
TH.2221 Ecclesiology | 2 (2-0-4) |
| 5) ทว.2222 เทววิทยาเรื่องพระคริสตเจ้า
TH.2222 Christology | 3 (3-0-6) |
| 6) ทว.2223 เทววิทยาเรื่องศีลล้างบาปและศีลกำลัง
TH.2223 Theology of Baptism and Confirmation | 2 (2-0-4) |
| 7) ทว.2271 พันธกิจชาวคริสต์ต่อพระเจ้า
TH.2271 Christian Responsibility toward God | 3 (3-0-6) |
| 8) ทว.2261 ประวัติศาสตร์คริสต์ศาสนจักร 1
TH.2261 The Church History 1 | 3 (3-0-6) |
| 9) ทว.2262 ประวัติศาสตร์คริสต์ศาสนจักร 2
TH.2262 The Church History 2 | 3 (3-0-6) |
| 10) ทว.3261 ปิตาจารย์วิทยา
TH.3261 Patrology | 3 (3-0-6) |
| 11) ทว.2272 เทววิทยาด้านการอภิบาลเบื้องต้น
TH.2272 Introduction to Pastoral Theology | 3 (3-0-6) |

12)	ทว.3221	เทววิทยาเรื่องพระตรีเอกภาพ	3 (3-0-6)
	TH.3221	The Holy Trinity	
13)	ทว.3222	เทววิทยาเรื่องมนุษย์ บาป และพระหรรษทาน	3 (3-0-6)
	TH.3222	Theology of Man, Sin and Grace	
14)	ทว.3223	เทววิทยาเรื่องศีลมหาสนิท และพิธีบูชาขอบพระคุณ	3 (3-0-6)
	TH.3223	Theology of the Holy Communion and the Eucharistic Celebration	
15)	ทว.3271	พันธกิจชาวคริสต์ต่อบุคคล	3 (3-0-6)
	TH.3271	Christian Responsibility toward Persons	
16)	ทว.3251	กฎหมายคริสต์ศาสนจักร 1	2 (2-0-4)
	TH.3251	Canon Law 1	
17)	ทว.3252	กฎหมายคริสต์ศาสนจักร 2	2 (2-0-4)
	TH.3252	Canon Law 2	
18)	ทว.3262	ประวัติศาสตร์คริสต์ศาสนจักร 3	3 (3-0-6)
	TH.3262	The Church History 3	
19)	ทว.4221	เทววิทยาพันธกิจ	2 (2-0-4)
	TH.4221	Missiology	
20)	ทว.3281	เทววิทยาเรื่องจิตภาวะ	2 (2-0-4)
	TH.3281	Spiritual Theology	
21)	ทว.3253	สัมมนาเรื่องกฎหมายคริสต์ศาสนจักรที่เกี่ยวข้องกับชีวิตคริสตชนเบื้องต้น	3 (1-4-4)
	TH.3253	Seminar : Introduction to Canon Law in Christian Life	
22)	ทว.4222	เทววิทยาเรื่องอนันตกาล	3 (3-0-6)
	TH.4222	Eschatology	
23)	ทว.4223	เทววิทยาเรื่องพระแม่มาเรีย	2 (2-0-4)
	TH.4223	Mariology	
24)	ทว.4224	เทววิทยาเรื่องศีลอภัยบาป และศีลเจิมผู้ป่วย	2 (2-0-4)
	TH.4224	Theology of Penance and Anointing of the Sick	
25)	ทว.4225	เทววิทยาเรื่องศีลบวช และศีลสมรส	2 (2-0-4)
	TH.4225	Theology of Holy Orders and Matrimony	

26)	ทว.4226	สัมมนาพระสัจธรรม	2 (1-2-3)
	TH.4226	Seminar on Dogma	
27)	ทว.4242	การประยุกต์พิธีกรรมเข้ากับวัฒนธรรมท้องถิ่น	2 (2-1-3)
	TH.4242	Liturgical Inculturation	
28)	ทว.4227	สัมมนาความรู้ด้านเทววิทยา 1	1 (1-1-1)
	TH.4227	Seminar on Theological Knowledge I	
29)	สท.4229	สารนิพนธ์	4 (0-90-90)
	ST.4229	Independent Study	

รายวิชาเลือกเรียนไม่น้อยกว่า 12 หน่วยกิต เลือกจากรายวิชาต่อไปนี้

1)	ทว.2241	ดนตรีศาสนา	2 (2-1-3)
	TH.2241	Religious Music	
2)	ทว.3201	หลักปฏิบัติทางจริยธรรมเบื้องต้น	3 (3-0-6)
	TH.3201	Moral Theory and Practice	
3)	ทว.4275	ธรรมเทศนา	2 (2-3-1)
	TH.4275	Homiletics	
4)	ทว.3282	ประวัติศาสตร์เรื่องจิตภาวะของคริสตชน	2 (2-0-4)
	TH.3282	History of Christian Spirituality	
5)	ทว.3224	เทววิทยาเรื่องชีวิตพระสงฆ์และนักบวช	2 (2-0-4)
	TH.3224	Theology of Priesthood and Religious Life	
6)	ทว.4276	คริสต์ศาสนจักรสัมพันธ์	2 (2-1-3)
	TH.4276	Ecumenism	
7)	ทว.4211	สัมมนาพระคัมภีร์ไบเบิล	2 (1-2-3)
	TH.4211	Seminar on the Bible	
8)	ทว.4281	การให้คำปรึกษาด้านจิตใจ	3 (3-2-4)
	TH.4281	Spiritual Counseling	
9)	ทว.4241	สัมมนาเรื่องการอภิบาลคริสตชนด้วยพิธีกรรม และศีลศักดิ์สิทธิ์เบื้องต้น	3 (3-4-2)
	TH.4241	Seminar : Introduction to Liturgical and Sacramental Ministry	
10)	ทว.4228	สัมมนาความรู้ด้านเทววิทยา 2	1 (1-1-1)
	TH.4228	Seminar on Theological Knowledge 2	

6.2.3 หมวดวิชาเลือกเสรี 6 หน่วยกิต

ให้เลือกเรียนรายวิชาใดๆ ไม่น้อยกว่า 6 หน่วยกิต จากรายวิชาเลือกเรียนในหมวดวิชาศึกษาทั่วไป หมวดวิชาเฉพาะทั้งวิชาบังคับและวิชาเลือก หรือรายวิชาในหลักสูตรอื่นที่วิทยาลัยเปิดสอนตามความสนใจ ทั้งนี้ต้องไม่ซ้ำกับรายวิชาที่ผ่านการเรียนมาแล้ว

6.2.4 หมวดวิชาฝึกปฏิบัติ

นักศึกษาต้องผ่านการฝึกปฏิบัติอย่างน้อย 3 รายวิชา จึงจะถือว่าเรียนครบหลักสูตร โดยไม่นับหน่วยกิต

- 1) ฝป.2473 การฝึกปฏิบัติ 1 : การอภิบาลผู้ป่วยและผู้สูงอายุ
PT.2473 Practicum 1 : Pastoral care of the Sick and the Elderly
- 2) ฝป.2472 การฝึกปฏิบัติ 2 : จิตตารมณ์แห่งความร่วมมือของพระสงฆ์และสตรี
PT.2472 Practicum 2 : Collaboration between Priests and Women
- 3) ฝป.3471 การฝึกปฏิบัติ 3 : การศึกษาคาทอลิก
PT.3471 Practicum 3 : Catholic Education
- 4) ฝป.3472 การฝึกปฏิบัติ 4 : การอภิบาลและเผยแพร่ธรรม
PT.3472 Practicum 4 : Pastoral and Missionary Activities
- 5) ฝป.4471 การฝึกปฏิบัติ 5 : ทักษะการให้คำปรึกษา
PT.4471 Practicum 5 : Spiritual Counseling Skills

6.3 ความหมายของรหัสวิชา

รหัสวิชาประกอบด้วยสัญลักษณ์ 6 ตัว เป็นพยัญชนะภาษาไทยหรือภาษาอังกฤษ 2 ตัว ตามด้วยตัวเลข 4 หลัก มีความหมายดังนี้

A	B	X1	X2	X3	X4
---	---	----	----	----	----

- | | | | | | |
|----|---------|--|--|--|--|
| AB | หมายถึง | หมู่อักษรย่อพยัญชนะภาษาไทยหรืออังกฤษตามกลุ่มวิชา | | | |
| X1 | หมายถึง | รายวิชาที่ควรเรียนในแต่ละชั้นปี | | | |
| X2 | หมายถึง | ชั้นปีที่ควรเรียนในแต่ละรายวิชา | | | |
| X3 | หมายถึง | หมวดวิชา | | | |
| X4 | หมายถึง | ลำดับที่รายวิชาที่ควรศึกษาก่อนหลัง | | | |

6.3.1 หมู่อักษรย่อพญัฒณะภษษไทยหรืออังกฤษ

AB =	มน. หรือ HU.	หมายถึงกลุ่มวิชามนุษยศาสตร์
=	สศ. หรือ SO.	หมายถึงกลุ่มวิชาสังคมศาสตร์
=	คณ. หรือ MA.	หมายถึงกลุ่มวิชาคณิตศาสตร์
=	วท. หรือ SC.	หมายถึงกลุ่มวิชาวิทยาศาสตร์
=	ภษ. หรือ LA.	หมายถึงกลุ่มวิชาภาษา
=	คศ. หรือ RE.	หมายถึงกลุ่มวิชาคริสตศาสนศึกษา
=	ศษ. หรือ ED.	หมายถึงกลุ่มวิชาศึกษาศาสตร์
=	ปร. หรือ PH.	หมายถึงกลุ่มวิชาปรัชญา
=	ทว. หรือ TH.	หมายถึงกลุ่มวิชาเทววิทยา
=	ฝป. หรือ PT.	หมายถึงกลุ่มวิชาฝึกปฏิบัติ
=	สท. หรือ SP.	หมายถึงสารนิพนธ์

6.3.2 ตัวเลขหลักพัน

X1 = 1, 2, 3 หรือ 4 หมายถึงชั้นปีที่เรียน

6.3.3 ตัวเลขหลักร้อย

X2 = 1,2,3 หรือ 4 หมายถึงหมวดวิชา

1 = หมวดวิชาศึกษาทั่วไป

2 = หมวดวิชาเฉพาะ

3 = หมวดวิชาเลือกเสรี

4 = หมวดวิชาฝึกปฏิบัติ

6.3.4 ตัวเลขหลักสิบ

กลุ่มวิชามนุษยศาสตร์

X3 = 0 พื้นฐานมนุษยศาสตร์

= 1 ศาสนา

= 2 ปรัชญา

= 3 ศิลปวิทยา

กลุ่มวิชาสังคมศาสตร์

X3 = 0 พื้นฐานทางสังคมศาสตร์

= 1 จิตวิทยา

= 2 สังคมวิทยาและมานุษยวิทยา

= 3 เศรษฐศาสตร์

= 4 รัฐธรรมนูญและกฎหมาย

= 5 การบริหารและการจัดการ

กลุ่มวิชาภาษา

- X3 = 0 พื้นฐานทางภาษา
- = 1 ภาษาไทย
- = 2 ภาษาต่างประเทศ

กลุ่มวิชาคณิตศาสตร์

- X3 = 0 พื้นฐานทางคณิตศาสตร์
- = 1 คณิตศาสตร์
- = 2 สถิติ

กลุ่มวิชาวิทยาศาสตร์

- X3 = 0 พื้นฐานทางวิทยาศาสตร์
- = 1 ฟิสิกส์
- = 2 ชีววิทยา
- = 3 เคมี
- = 4 เทคโนโลยีและวิทยาศาสตร์ประยุกต์

กลุ่มวิชาคริสตศาสนศึกษา และศึกษาศาสตร์

- X3 = 0 พื้นฐานการศึกษา
- = 1 หลักการอบรม
- = 2 หลักการสอนและการแนะแนว
- = 3 หลักการนิเทศ
- = 4 เทคโนโลยีทางการศึกษา
- = 5 การฝึกปฏิบัติและการสัมมนา

กลุ่มวิชาปรัชญา และเทววิทยา

- X3 = 0 พื้นฐานทางจริยธรรมและศาสนา
- = 1 พระคัมภีร์
- = 2 เทววิทยา และสัจธรรม
- = 3 จริยศาสตร์
- = 4 พิธีกรรม
- = 5 กฎหมายคริสต์ศาสนา
- = 6 ประวัติคริสต์ศาสนา
- = 7 การอภิบาลคริสตชน
- = 8 ชีวิตฝ่ายจิต
- = 9 ปรัชญา

6.3.5 ตัวเลขหลักหน่วย

เลขหลักหน่วยตั้งแต่ 1-9 แสดงลำดับที่รายวิชาที่ควรศึกษาก่อนหลังในรายวิชาที่เกี่ยวข้องกัน

6.4 ความหมายของจำนวนหน่วยกิต

X1 (X2 X3 X4)

X1 หมายถึง จำนวนหน่วยกิตรวม

X2 หมายถึง จำนวนชั่วโมงบรรยายทฤษฎีต่อสัปดาห์

X3 หมายถึง จำนวนชั่วโมงปฏิบัติต่อสัปดาห์

X4 หมายถึง จำนวนชั่วโมงศึกษาด้วยตนเองต่อสัปดาห์

ตัวอย่างเช่น รายวิชา มน.2101 หลักเศรษฐกิจพอเพียง 2 (2-0-4) หมายถึง รายวิชาในกลุ่มวิชามนุษยศาสตร์และสังคมศาสตร์ จัดให้เรียนในชั้นปีที่ 2 มีจำนวน 2 หน่วยกิต แบ่งเป็นบรรยายทฤษฎี 2 คาบต่อสัปดาห์ เวลาศึกษาด้วยตนเอง 4 คาบต่อสัปดาห์ และใช้เวลาเรียนไม่น้อยกว่า 15 สัปดาห์ตลอดภาคการศึกษา

6.5 แผนการศึกษา

ชั้นปีที่ 1 ภาคต้น

รหัส	ชื่อวิชา	หน่วยกิต
สศ.1101	ระเบียบวิธีศึกษาชั้นอุดมศึกษา	-
สศ.1102	ไทยศึกษา	3
คณ.1101	สถิติและการวิจัยขั้นพื้นฐาน	3
ภษ.1111	การใช้ภาษาไทย 1	3
ภษ.1121	การใช้ภาษาอังกฤษ 1	3
มน./สศ. XXXX	รายวิชาเลือกเรียนในหมวดศึกษาทั่วไป กลุ่มวิชามนุษยศาสตร์ และสังคมศาสตร์	3
มน./สศ. XXXX	รายวิชาเลือกเรียนในหมวดศึกษาทั่วไป กลุ่มวิชามนุษยศาสตร์ และสังคมศาสตร์	3
	รวม	18

ชั้นปีที่ 1 ภาคปลาย

รหัส	ชื่อวิชา	หน่วยกิต
มน.2101	หลักเศรษฐกิจพอเพียง	2
ภษ.1112	การใช้ภาษาไทย 2	3
ภษ.1122	การใช้ภาษาอังกฤษ 2	3
สศ.2111	จิตวิทยาทั่วไป	3
วทXXXX/ ภษ.XXXX	รายวิชาเลือกเรียนในหมวดศึกษาทั่วไป กลุ่มวิชาคณิตศาสตร์ และวิทยาศาสตร์	3
ภษ.XXXX	รายวิชาเลือกเรียนในหมวดศึกษาทั่วไป กลุ่มวิชาภาษา	2
ฝป.XXXX	รายวิชาฝึกปฏิบัติ	-
	รวม	16

ชั้นปีที่ 2 ภาคต้น

รหัส	ชื่อวิชา	หน่วยกิต
ทว.2214	พระวรสารสหทรรศน์	3
ทว.2221	เทววิทยาเรื่องคริสต์ศาสนจักร	2
ทว.2223	เทววิทยาเรื่องศีลล้างบาปและศีลกำลัง	2
ทว.2271	พันธกิจชาวคริสต์ต่อพระเจ้า	3
ทว.2261	ประวัติศาสตร์คริสต์ศาสนจักร 1	3
ทว.3222	เทววิทยาเรื่องมนุษย์ บาปและพระหรรษทาน	3
ทว.3251	กฎหมายคริสต์ศาสนจักร 1	2
ทว.4221	เทววิทยาพันธกิจ	2
ทว.4224	เทววิทยาเรื่องศีลภัยบาป และศีลเจิมผู้ป่วย	2
	รวม	22

ชั้นปีที่ 2 ภาคปลาย

รหัส	ชื่อวิชา	หน่วยกิต
ทว.2202	การวิเคราะห์ความสัมพันธ์ระหว่างปรัชญากับเทววิทยา	1
ทว.2215	วรรณกรรมนักบุญยอห์น	2
ทว.2221	เทววิทยาเรื่องพระคริสตเจ้า	3
ทว.2262	ประวัติศาสตร์คริสต์ศาสนจักร 2	3
ทว.3221	เทววิทยาเรื่องพระตรีเอกภาพ	3
ทว.3223	เทววิทยาเรื่องศีลมหาสนิท และพิธีบูชาขอบพระคุณ	3
ทว.3252	กฎหมายคริสต์ศาสนจักร 2	2
ทว.4223	เทววิทยาเรื่องพระแม่มารีย์	2
ทว.4225	เทววิทยาเรื่องศีลบวช และศีลสมรส	2
ฝป.XXXX	รายวิชาฝึกปฏิบัติ	-
	รวม	21

ชั้นปีที่ 3 ภาคต้น

รหัส	ชื่อวิชา	หน่วยกิต
ทว.3261	ปีติจรรยาวิทยา	3
ทว.3262	ประวัติศาสตร์คริสต์ศาสนจักร 3	3
ทว.3281	เทววิทยาเรื่องจิตภาวะ	2
ทว.4222	เทววิทยาเรื่องอนันตกาล	3
ทว.XXXX	รายวิชาเลือกเรียนในหมวดวิชาเฉพาะ	2
ทว.XXXX	รายวิชาเลือกเรียนในหมวดวิชาเฉพาะ	2
	รวม	15

ชั้นปีที่ 3 ภาคปลาย

รหัส	ชื่อวิชา	หน่วยกิต
ทว.2272	เทววิทยาด้านการอภิบาลเบื้องต้น	3
ทว.3271	พันธกิจชาวคริสต์ต่อบุคคล	3
ทว.4227	สัมมนาความรู้ด้านเทววิทยา 1	1
ทว.XXXX	รายวิชาเลือกเรียนในหมวดวิชาเฉพาะ	2
ทว.XXXX	รายวิชาเลือกเรียนในหมวดวิชาเฉพาะ	2
ทว.XXXX	รายวิชาเลือกเรียนในหมวดวิชาเฉพาะ	2
ฝป.XXXX	รายวิชาฝึกปฏิบัติ	-
	รวม	13

ชั้นปีที่ 4 ภาคต้น

รหัส	ชื่อวิชา	หน่วยกิต
ทว.XXXX	รายวิชาเลือกเรียนในหมวดวิชาเฉพาะ	2
ทว.4226	สัมมนาพระสังฆกรรม	2
ทว.XXXX	รายวิชาหมวดเลือกเสรี	2
ทว.XXXX	รายวิชาหมวดเลือกเสรี	2
ทว.XXXX	รายวิชาหมวดเลือกเสรี	2
ฝป.XXXX	รายวิชาฝึกปฏิบัติ	-
	รวม	10

ชั้นปีที่ 4 ภาคปลาย

รหัส	ชื่อวิชา	หน่วยกิต
ทว.3253	สัมมนาเรื่องกฎหมายพระศาสนจักรที่เกี่ยวข้องกับชีวิตคริสตชน	3
ทว.4242	การประยุกต์พิธีกรรมเข้ากับวัฒนธรรมท้องถิ่น	2
สท.4229	สารนิพนธ์	4
ฝป.XXX	รายวิชาฝึกปฏิบัติ	-
	รวม	9

หมายเหตุ : การจัดตารางเวลาเรียน อาจมีการปรับตามความเหมาะสม โดยให้สอดคล้องเป็นไปตามเกณฑ์ที่หลักสูตรฯ กำหนด

6.6 คำอธิบายรายวิชา

6.6.1 หมวดวิชาศึกษาทั่วไป

ก. กลุ่มวิชามนุษยศาสตร์และสังคมศาสตร์ 14 หน่วยกิต

วิชาบังคับ 8 หน่วยกิต ประกอบด้วยรายวิชาต่อไปนี้

- 1) มน.2101 หลักเศรษฐกิจพอเพียง 2 หน่วยกิต
HU.2101 Principle of Sufficiency Economy
นิยาม แนวคิด และหลักปรัชญาเศรษฐกิจพอเพียง การดำเนินชีวิต และการประยุกต์ใช้ในชีวิตประจำวัน
- 2) สศ.1101 ระเบียบวิธีศึกษาชั้นอุดมศึกษา - หน่วยกิต
SO.1101 Methodology of Higher Education
วิธีการปรับตัวให้เข้ากับระบบการศึกษาชั้นอุดมศึกษา วิธีการบริหารเวลา วิธีการศึกษาค้นคว้าในรูปแบบต่างๆ เทคนิคการจับประเด็น ระเบียบวิธีการเขียนรายงานทางวิชาการ ความสำคัญและหลักการประเมินคุณภาพการศึกษา การเสริมสร้างคุณธรรม จริยธรรม และบทบาทหน้าที่การเป็นพลเมืองที่ดีของนักศึกษา
- 3) สศ.1102 ไทยศึกษา 3 หน่วยกิต
SO.1102 Thai Studies
ประวัติความเป็นมา และพัฒนาการของสังคมไทย ตั้งแต่อดีตจนถึงปัจจุบัน ทั้งด้านการศึกษา เศรษฐกิจ สังคม ศาสนา และวัฒนธรรม
- 4) สศ.2111 จิตวิทยาทั่วไป 3 หน่วยกิต
SO.2111 General Psychology
ประวัติและวิธีการทางจิตวิทยา พัฒนาการของมนุษย์ แรงจูงใจ การรับรู้ การเรียนรู้ การจูงใจ บุคลิกภาพ สุขภาพจิต และพฤติกรรมทางสังคม

วิชาเลือกไม่น้อยกว่า 5 หน่วยกิต เลือกจากรายวิชาต่อไปนี้

- 1) มน.2102 อารยธรรมตะวันตกและตะวันออก 3 หน่วยกิต
HU.2102 Western and Eastern Civilization
ประวัติพัฒนาการอารยธรรมของมนุษย์ทั้งด้านวัฒนธรรมและปัญญาธรรม ตั้งแต่ยุคก่อนประวัติศาสตร์ ยุคอารยธรรมกรีก - โรมัน ยุคศักดินา การปฏิวัติฝรั่งเศส กระทั่งยุคสหพันธรัฐและสงครามโลกทั้ง 2 ครั้ง ถึงสังคมตะวันตกปัจจุบันและในทวีปเอเชีย โดยเน้นความสัมพันธ์ระหว่างวัฒนธรรม สังคม เศรษฐกิจ การเมือง ที่ก่อให้เกิดศิลปวิทยาการ ปรัชญา และศาสนาที่ทรงอิทธิพลต่อสังคมตะวันตกและสังคมเอเชีย

- 2) มน.2131 สังคีตวิจักษ์ 3 หน่วยกิต
 HU.2131 Music Appreciation
 พัฒนาการการดนตรี และการขับร้องประสานเสียง เพื่อให้เข้าใจสุนทรียภาพ และมีทักษะในการใช้เสียงดนตรี ท่วงทำนอง และประเภทของดนตรีไทยและสากล
- 3) สศ.2121 มานุษยวิทยาเบื้องต้น 3 หน่วยกิต
 SO.2121 Introduction to Anthropology
 ความหมาย ลักษณะและขอบเขตของวิชามานุษยวิทยา วิวัฒนาการของมนุษย์ ความสัมพันธ์ระหว่างวัฒนธรรมกับบุคลิกภาพ อิทธิพลของวัฒนธรรมที่มีต่อพฤติกรรมของมนุษย์ระบบโครงสร้างและการเปลี่ยนแปลงทางสังคมและวัฒนธรรม
- 4) สศ.2141 กฎหมายในชีวิตประจำวัน 3 หน่วยกิต
 SO.2141 Law in Daily Life
 ที่มาและความจำเป็นของรัฐธรรมนูญไทย ความรู้พื้นฐานเกี่ยวกับความหมาย ลักษณะและประเภทของกฎหมายที่เกี่ยวข้องในชีวิตประจำวัน
- ข. กลุ่มวิชาคณิตศาสตร์และวิชาวิทยาศาสตร์ 6 หน่วยกิต
 รายวิชาบังคับเรียน 3 หน่วยกิต ได้แก่
- 1) คณ.1101 สถิติ และการวิจัยขั้นพื้นฐาน 3 หน่วยกิต
 MA.1101 Basic Statistics and Research Methodology
 ความหมายและความสำคัญของสถิติสำหรับการวิจัย การวิเคราะห์ข้อมูลสถิติพื้นฐาน การนำเสนอผลการวิเคราะห์การแปลความหมายของข้อมูล ความหมายและระเบียบวิธีการวิจัย และการเขียนรายงานผลการวิจัย
 รายวิชาเลือกเรียน 3 หน่วยกิต เลือกจากรายวิชาต่อไปนี้
- 1) คณ.2111 บัญชี 3 หน่วยกิต
 MA.2111 Accounting
 ระเบียบวิธีจัดการทางบัญชี ระบบบัญชี การบัญชี การออกแบบบัญชีสำหรับวัด โรงเรียนและมูลนิธิ การอ่านและการนำเสนอรายงานทางการเงิน การตรวจสอบและการรับรอง กฎหมายบางมาตราที่เกี่ยวข้องกับการบัญชีโรงเรียน มูลนิธิ หรือองค์การที่ไม่มุ่งแสวงหาผลกำไร
- 2) วท.1101 วิทยาศาสตร์ในชีวิตประจำวัน 3 หน่วยกิต
 SC.1101 Science in Daily Life
 ธรรมชาติและองค์ประกอบของวิทยาศาสตร์ สิ่งมีชีวิต สารเคมี โลกและจักรวาล การเปลี่ยนแปลงของโลกและบรรยากาศ แหล่งพลังงานและปัญหาการขาดแคลนพลังงาน สิ่งแวดล้อมและภาวะมลพิษ บทบาทของวิทยาศาสตร์และเทคโนโลยีต่อชีวิตประจำวัน

3) วท.1121 วิทยาศาสตร์ชีวภาพ 3 หน่วยกิต

SC.1121 Biology Science

ธรรมชาติและการกำเนิดของชีวิต กระบวนการต่างๆ ที่ใช้ในการดำเนินชีวิต กลไกของวิวัฒนาการฐานะของมนุษย์ในธรรมชาติ การอยู่ร่วมกันของสิ่งมีชีวิตต่างๆ ศึกษาปัญหาเรื่องสภาพแวดล้อมของสังคมปัจจุบัน ในธรรมชาติ สังคม เศรษฐกิจ การเมือง และวัฒนธรรม

4) วท.1141 วิทยาศาสตร์สุขภาพและสิ่งแวดล้อม 3 หน่วยกิต

SC.1141 Health and Environment Science

ความหมาย ความสำคัญของสภาพนิเวศวิทยาของสภาพวงจรเลวร้าย (Vicious Cycle) ปัญหาสุขภาพของประชาชนไทยในชนบท วิธีการป้องกันโรคที่พบบ่อย ระบาดวิทยา การระมัดระวัง การอภิบาลและการฟื้นฟูสภาพ ผู้ป่วยเรื้อรัง ผู้ป่วยสิ้นหวัง ผู้ป่วย สังคมรังเกียจ ส่งเสริมให้มีการสร้างความสัมพันธ์ระหว่างสิ่งแวดล้อมกับคุณภาพชีวิต

ค. กลุ่มวิชาภาษา ไม่น้อยกว่า 14 หน่วยกิต

รายวิชาบังคับเรียน 12 หน่วยกิต ประกอบด้วยรายวิชาต่อไปนี้

1) ภษ.1111 การใช้ภาษาไทย 1 3 หน่วยกิต

LA.1111 Thai Usage 1

หลักและวิธีการใช้ภาษาไทยในการจัดการเรียนการสอนและการสื่อสารในสังคม อย่างถูกต้อง โดยมีทักษะด้านการฟัง การพูด การอ่าน และการเขียน

2) ภษ.1112 การใช้ภาษาไทย 2 3 หน่วยกิต

LA.1112 Thai Usage 2

โดยการวิเคราะห์และพัฒนาทักษะด้านการฟัง การพูด การอ่าน และการเขียน การฝึกฝนการพูดต่อที่ประชุมในรูปแบบต่างๆ โดยเฉพาะการพูดในศาสนพิธีโอกาสต่างๆ สามารถอภิปรายลักษณะของการใช้ภาษาที่ปรากฏตามสื่อรูปแบบต่างๆ และนำมาใช้ในการจัดการเรียนการสอนและการสื่อสารในสังคมได้อย่างถูกต้องและมีหลักเกณฑ์

3) ภษ.1121 การใช้ภาษาอังกฤษ 1 3 หน่วยกิต

LA.1121 English Usage 1

ทบทวนหลักการใช้อังกฤษชั้นกลางและชั้นสูงสำหรับนักศึกษาไทยที่ไม่ได้ ใช้อังกฤษเป็นภาษาแม่ เน้นหลักการใช้อังกฤษในชีวิตประจำวันในสถานการณ์และ โอกาสต่าง ๆ ทั้งโดยการพูดและการเขียน เพื่อเตรียมความพร้อมในการศึกษาค้นคว้า เอกสารวิชาการและตำราในระดับสูงต่อไป

- 4) ภษ.1122 การใช้ภาษาอังกฤษ 2 3 หน่วยกิต
 LA.1122 English Usage 2
 ทบทวนหลักการใช้ภาษาอังกฤษต่อจาก ภษ.121 การใช้ภาษาอังกฤษ 1
 โดยเฉพาะหลักการอ่านและเก็บความจากเอกสารวิชาการและตำราระดับอุดมศึกษา
 ฝึกฝนการอ่านเพื่อความเข้าใจ การจับประเด็นและการสรุปความ
 รายวิชาเลือกเรียน 2 หน่วยกิต เลือกจากรายวิชาต่อไปนี้
- 1) ภษ.1123 ภาษาละตินพื้นฐาน 2 หน่วยกิต
 LA.1123 Basic Latin
 โครงสร้างไวยากรณ์ คำศัพท์ และการใช้ภาษาละตินขั้นมูลฐาน โดย
 การอ่าน การฟัง และการเขียน
- 2) ภษ.1124 ภาษาละตินเชิงศาสนา 2 หน่วยกิต
 LA.1124 Ecclesiastical Latin
 หลักการใช้และการอ่านภาษาละติน โดยเฉพาะสำนวนที่ใช้ในศาสนา และ
 พิธีกรรมที่เกี่ยวข้อง

6.6.2 หมวดวิชาเฉพาะ

ต้องเรียนรายวิชาในหมวดวิชาเฉพาะ จำนวน 85 หน่วยกิต

รายวิชาวิชาบังคับเรียน จำนวน 73 หน่วยกิต ประกอบด้วยรายวิชาต่อไปนี้

- 1) ทว.2202 การวิเคราะห์ความสัมพันธ์ระหว่างปรัชญากับเทววิทยา 1 หน่วยกิต
 TH.2202 Analysis on the Relation between Philosophy and Theology
 แนวคิดปรัชญาที่ส่งเสริมความเข้าใจทางด้านเทววิทยา และศึกษาหลัก
 ความเชื่อและความคิดทางเทววิทยาที่ช่วยชี้แนะ การค้นคว้าทางปรัชญา
- 2) ทว.2214 พระวรสารสหทรรศน์ 3 หน่วยกิต
 TH.2214 Introduction to the Synoptic Gospels
 ภูมิหลังทางประวัติศาสตร์ สังคม วัฒนธรรมที่เป็นแรงบันดาลใจให้เกิดการ
 บันทึกพระวรสาร สหทรรศน์ รวมทั้งศึกษาจุดหมาย รูปแบบ สาระและเนื้อหาพระวร
 สารสหทรรศน์
- 3) ทว.2215 วรรณกรรมนักบุญยอห์น 2 หน่วยกิต
 TH.2215 Johannine Literature
 พระวรสาร : ศึกษาลักษณะเฉพาะของพระวรสารฉบับที่ 4 ความแตกต่างและ
 ความสัมพันธ์กับพระวรสารสหทรรศน์ ปัญหาเกี่ยวกับผู้นิพนธ์ เจตนา เนื้อหา สาระ
 และความคิดที่สำคัญในพระวรสารฉบับที่ 4

วិวรรณ : ศึกษารูปแบบวรรณกรรม และการตีความหมายของพระธรรมใน
หนังสือวิวรรณ ผู้แต่งและ เนื้อหาที่สำคัญ

จดหมาย : ศึกษาผู้แต่ง เนื้อหา และเจตนาของจดหมายนักบุญยอห์นทั้ง 3 ฉบับ

- 4) ทว.2221 เทววิทยาเรื่องคริสต์ศาสนจักร 2 หน่วยกิต
TH.2221 Ecclesiology
ธรรมชาติของคริสต์ศาสนจักร ในฐานะประชากรของพระเจ้าและในฐานะ
พระวรกายของพระเยซูคริสต์ สัญลักษณ์แห่งอาณาจักรของพระเจ้า สหพันธนักบุญ
มโนคติเรื่องฐานะ บทบาท หน้าที่ของคริสต์ศาสนจักร ตามมติของนักเทววิทยานิกาย
ต่างๆ และเอกภาพของคริสต์ศาสนจักร
- 5) ทว.2222 เทววิทยาเรื่องพระคริสตเจ้า 3 หน่วยกิต
TH.2222 Christology
ศึกษาข้อความเชื่อเกี่ยวกับประวัติของพระเยซูเจ้า และความหมายของชีวิต
ของพระองค์สำหรับมนุษย์ ทุกคนตามพื้นฐานในพันธสัญญาเดิม และตามเรื่องราวใน
พันธสัญญาใหม่ ศึกษาคำสอนของคริสต์ศาสนจักรเรื่องพระธรรมชาติของพระคริสตเจ้า
ตามที่คริสต์ศาสนจักรนิกายไว้ในเอกสารสังคายนาสากลต่าง ๆ และตามคำอธิบายของ
บรรดานักเทววิทยา เพื่อเข้าใจว่าพระคริสตเจ้าผู้ทรงเป็นทั้งพระบุตรของพระเจ้าและพระ
ผู้ช่วยมนุษยชาติให้รอดพ้น มีความหมายสำหรับมนุษย์สมัยปัจจุบันอย่างไร
- 6) ทว.2223 เทววิทยาเรื่องศีลล้างบาปและศีลกำลัง 2 หน่วยกิต
TH.2223 Theology of Baptism and Confirmation
ข้อความเชื่อ และคำอธิบายของคริสต์ศาสนจักรเรื่องความหมาย
ความสำคัญ พิธีกรรม และข้อปฏิบัติเกี่ยวกับ ศีลล้างบาปและศีลกำลัง
- 7) ทว.2271 พันธกิจชาวคริสต์ต่อพระเจ้า 3 หน่วยกิต
TH.2271 Christian Responsibility toward God
มโนคติ ฐานะ บทบาทหน้าที่ ความรับผิดชอบ และคุณธรรมที่ต้องมีของ
คริสต์ศาสนิกในฐานะคู่สัญญาของพระเจ้าตามที่ปรากฏในพระคัมภีร์ตามคำอธิบายของ
นักเทววิทยา และประกาศของคริสต์ศาสนจักรคาทอลิก
- 8) ทว.2261 ประวัติศาสตร์คริสต์ศาสนจักร 1 3 หน่วยกิต
TH.2261 The Church History 1
ประวัติคริสต์ศาสนจักร ตั้งแต่ศตวรรษที่ 1 จนถึงศตวรรษที่ 8 โดยศึกษา
ความเป็นมาของคริสต์ศาสนจักรในและนอกจักรวรรดิโรมัน พัฒนาการของคริสต์
ศาสนจักรตะวันตกโดยเฉพาะ จนถึงยุคคาโรลินเจียน

- 9) ทว.2262 ประวัติศาสตร์คริสต์ศาสนจักร 2 3 หน่วยกิต
 TH.2262 The Church History 2
 ประวัติศาสตร์คริสต์ศาสนจักรตั้งแต่ศตวรรษที่ 9 จนถึงศตวรรษที่ 17 โดยศึกษาความเป็นมาของคริสต์ศาสนจักรตะวันตกและตะวันออก คู่เคียงกันตามลำดับการแพร่ธรรมของคริสต์ศาสนจักรตะวันตกในทวีปเอเชีย การปฏิรูปของคริสต์ศาสนจักรโปรเตสแตนต์ และการปฏิรูปตนเองภายในคริสต์ศาสนจักรคาทอลิก
- 10) ทว.3261 ปิตาจารย์วิทยา 3 หน่วยกิต
 TH.3261 Patrology
 ประวัติความเป็นมาของคำสอน และการถกปัญหาต่างๆของนักปราชญ์ในคริสต์ศาสนจักร จนกลายเป็นคำสอนของคริสต์ศาสนจักรคาทอลิก
- 11) ทว.2272 เทววิทยาด้านการอภิบาลเบื้องต้น 3 หน่วยกิต
 TH.2272 Introduction to Pastoral Theology
 ความรู้ทั่วไป ความเป็นมาเกี่ยวกับเทววิทยาอภิบาล การอภิบาลและผู้อภิบาลในพระคัมภีร์พันธสัญญาเดิมและพันธสัญญาใหม่ รูปแบบการอภิบาลและผู้อภิบาลในสมัยพระเยซูเจ้าและในสมัยต่อมา การนำเทววิทยาการอภิบาลสู่ภาคปฏิบัติ การสร้างกลุ่มคริสตชนบนพื้นฐานเทววิทยาการอภิบาล และการอภิบาลในกลุ่มพิเศษบางกลุ่ม
- 12) ทว.3221 เทววิทยาเรื่องพระตรีเอกภาพ 3 หน่วยกิต
 TH.3221 The Holy Trinity
 ข้อความเชื่อเรื่องพระเจ้าในฐานะพระตรีเอกภาพ ตามพระคัมภีร์ภาคพันธสัญญาเดิม และภาคพันธสัญญาใหม่ ตามคำอธิบายของนักเทววิทยาผู้ต่าง ๆ และประกาศของคริสต์ศาสนจักรคาทอลิก ตลอดจนการตีความเพิ่มเติมโดยนักเทววิทยาสำนักต่างๆ ในปัจจุบัน
- 13) ทว.3222 เทววิทยาเรื่องมนุษย์ บาป และพระหรรษทาน 3 หน่วยกิต
 TH.3222 Theology of Man, Sin and Grace
 ข้อความเชื่อเรื่องการเนรมิตสร้าง กำเนิดของมนุษย์ การเอาพระทัยใส่บาป การสิ้นสัมพันธและการคืนดีกับพระเจ้าตามที่ปรากฏในพระคัมภีร์ ตามคำอธิบายของนักเทววิทยาสมัยต่าง ๆ และประกาศของคริสต์ศาสนจักรคาทอลิก
- 14) ทว.3223 เทววิทยาเรื่องศีลมหาสนิท และพิธีบูชาขอบพระคุณ 3 หน่วยกิต
 TH.3223 Theology of the Holy Communion and the Eucharistic Celebration
 ข้อความเชื่อ และประกาศของคริสต์ศาสนจักรคาทอลิกเรื่องความหมาย ความสำคัญ แบบแผนประเพณี พิธีกรรม และข้อปฏิบัติเกี่ยวกับศีลมหาสนิท และพิธีบูชาขอบพระคุณ

- 15) ทว.3271 พันธกิจชาวคริสต์ต่อบุคคล 3 หน่วยกิต
 TH.3271 Christian Responsibility toward Persons
 มโนคติ บทบาทหน้าที่ของชาวคริสต์ต่อเพื่อนมนุษย์ ตามที่กล่าวไว้ในพระคัมภีร์ และตามคำอธิษฐานของนักเทววิทยา และตามประกาศของคริสต์ศาสนจักรคาทอลิก
- 16) ทว.3251 กฎหมายคริสต์ศาสนจักร 1 2 หน่วยกิต
 TH.3251 Canon Law 1
 หลักการ สาระของกฎหมายคริสต์ศาสนจักรภาค 1 ว่าด้วยกฎทั่วไป ภาค 2 ว่าด้วยประชากรของพระเจ้า ฐานานุกรม บาทหลวง นักบวช ฆราวาส และภาค 5 ว่าด้วยศาสนสมบัติ
- 17) ทว.3252 กฎหมายคริสต์ศาสนจักร 2 2 หน่วยกิต
 TH.3252 Canon Law 2
 หลักการ สาระของกฎหมายคริสต์ศาสนจักรภาค 3 ว่าด้วยการประกาศ สอนของคริสต์ศาสนจักร ภาค 4 ว่าด้วยศีลศักดิ์สิทธิ์ (เว้นศีลสมรส) และภาค 6 ว่าด้วยการกำหนดโทษ
- 17) ทว.3262 ประวัติศาสตร์คริสต์ศาสนจักร 3 3 หน่วยกิต
 TH.3262 The Church History 3
 ประวัติคริสต์ศาสนจักรตั้งแต่ศตวรรษที่ 17 จนถึงปัจจุบัน โดยศึกษาความขัดแย้งใหม่ของคริสต์ศาสนจักรในศตวรรษที่ 17-18 การแพร่ธรรมในเอเชีย การปฏิเสศและการยอมรับยุคใหม่ การยึดมั่นในหลักการเดิมจนถึงปัจจุบัน และคริสต์ศาสนจักรในเอเชีย
รายวิชาที่ต้องเรียนมาก่อน :
 ทว.2261 ประวัติศาสตร์คริสต์ศาสนจักร 1
 ทว.2262 ประวัติศาสตร์คริสต์ศาสนจักร 2
- 18) ทว.4221 เทววิทยาพันธกิจ 2 หน่วยกิต
 TH.4221 Missiology
 ความหมายและแนวคิดทางเทววิทยา การเผยแผ่ธรรมในพระคัมภีร์ เอกสารที่สำคัญของคริสต์ศาสนจักร วิธีการ และแบบอย่างชีวิตของธรรมทูต
- 19) ทว.3281 เทววิทยาเรื่องจิตภาวะ 2 หน่วยกิต
 TH.3281 Spiritual Theology
 แนวปฏิบัติในการพัฒนาจิตภาวะคริสตชนแบบองค์รวม การภาวนาแบบลึก การวินิจฉัยจิต การเชื่อมโยงกับจิตวิทยา และการพัฒนาด้านจิตภาวะของมนุษย์ โดยเฉพาะจิตภาวะด้านเพศ อัตลักษณ์ พันธกิจ และจิตภาวะของพระสงฆ์ นักบวช ฆราวาส โดยเฉพาะพันธกิจด้านพิธีกรรมและการแนะนำเรื่องจิตภาวะ
รายวิชาที่ต้องเรียนมาก่อน : ทว.1281 เทววิทยาเรื่องจิตภาวะเบื้องต้น

- 20) ทว.3253 สัมมนาเรื่องกฎหมายคริสตศาสนจักรที่เกี่ยวข้องกับ
ชีวิตคริสตชนเบื้องต้น 3 หน่วยกิต
- TH.3253 Seminar : Introduction to Canon Law in Christian Life
แนวทางการประยุกต์ และฝึกปฏิบัติการใช้กฎหมายของคริสตศาสนจักรที่
เกี่ยวข้องกับชีวิตประจำวัน เพื่อใช้เป็นแนวทางการดำเนินชีวิตคริสตชนให้สอดคล้องกับ
คุณลักษณะของการเป็นสมาชิกของคริสตศาสนจักร
รายวิชาที่ต้องเรียนมาก่อน : ทว.3251 กฎหมายคริสตศาสนจักร 1
ทว.3252 กฎหมายคริสตศาสนจักร 2
- 21) ทว.4222 เทววิทยาเรื่องอนันตกาล 3 หน่วยกิต
- TH.4222 Eschatology
ข้อความเชื่อเรื่องอนันตกาลของมนุษยชาติทั้งส่วนตัวและส่วนรวม ตามคำ
สอนในพระคัมภีร์ คำสอนในสภาสังคายนาวาติกันครั้งที่ 2 และความคิดของนัก
เทววิทยาร่วมสมัย เรื่องความตาย การพิพากษา การชำระมลทินและชีวิตหลังความตาย
อนาคตของมนุษยชาติและของโลกเมื่อพระคริสตเจ้าจะเสด็จมาอย่างรุ่งเรือง การ
พิพากษาประมวลพร้อม การกลับคืนชีพของบรรดาผู้ตาย สมบูรณ์ภาพของโลก และ
นิรันดรภาพในสวรรค์หรือในนรก
- 22) ทว.4223 เทววิทยาเรื่องพระแม่มารีย์ 2 หน่วยกิต
- TH.4223 Mariology
ปรากฏการณ์ความเลื่อมใสศรัทธาต่อพระแม่มารีย์ในคริสตศาสนาทุกนิกาย
บทบาทของพระแม่มารีย์ในประวัติศาสตร์แห่งความรอดพ้นตามที่มิกล่าไว้ล่วงหน้าใน
พันธสัญญาเดิม และที่มีบันทึกไว้ในพันธสัญญาใหม่ วิวัฒนาการของความเข้าใจข้อความ
เชื่อและคารวกิจในประวัติศาสตร์ของคริสตศาสนจักร ตั้งแต่สมัยบิดาจารย์จนถึงสมัย
ปัจจุบัน โดยเฉพาะคำสอนของสภาสังคายนาวาติกันครั้งที่ 2 รวมทั้งความหมายของพระ
แม่มารีย์สำหรับคนในสมัยนี้ เช่น ศักดิ์ศรีของสตรี การอุทิศตนเพื่อ
- 23) ทว.4224 เทววิทยาเรื่องศีลอภัยบาป และศีลเจิมผู้ป่วย 2 หน่วยกิต
- TH.4224 Theology of Penance and Anointing of the Sick
ข้อความเชื่อ และคำอธิบายของคริสตศาสนจักรเรื่องความหมาย
ความสำคัญ พิธีกรรม และข้อปฏิบัติเกี่ยวกับ ศีลอภัยบาปและศีลเจิมผู้ป่วย
- 24) ทว.4225 เทววิทยาเรื่องศีลบวช และศีลสมรส 2 หน่วยกิต
- TH.4225 Theology of Holy Orders and Matrimony
ข้อความเชื่อ และคำอธิบายของคริสตศาสนจักรเรื่องความหมาย
ความสำคัญ พิธีกรรม และข้อปฏิบัติเกี่ยวกับ ศีลบวช และศีลสมรส

25) ทว.4226 สัมมนาพระสังฆกรรม

2 หน่วยกิต

TH.4226 Seminar on Dogma

วิเคราะห์ ในเรื่องแก่นแท้ของคำสอนคริสตศาสนจักร อภิปรายถึงผลกระทบของคำสอนดังกล่าว ที่มีต่อการดำเนินชีวิตของชาวคริสต์ โดยเลือกประเด็นศึกษาตามความเหมาะสม

รายวิชาที่ต้องเรียนมาก่อน :

- ทว.1221 ประวัติศาสนาเรื่องการกอบกู้
- ทว.1211 พระคัมภีร์ไบเบิลเบื้องต้น
- ทว.2211 พระคัมภีร์ภาคปัญญาบรรพ
- ทว.2212 พระคัมภีร์ภาคประวัติอิสราเอล
- ทว.2213 วิจารณ์วิทยา
- ทว.2214 พระวรสารสหทรรศน์
- ทว.2215 วรรณกรรมนักบุญยอห์น
- ทว.3211 พระคัมภีร์ภาคประกาศก
- ทว.3212 พระคัมภีร์ภาคปริชาญาณและสดุดี
- ทว.4211 กิจการอัครสาวกและบทจดหมายในพันธสัญญาใหม่

26) ทว.4242 การประยุกต์พิธีกรรมเข้ากับวัฒนธรรมท้องถิ่น 2 หน่วยกิต

TH.4242 Liturgical Inculturation

แนวทฤษฎีที่ว่าด้วยพิธีกรรมศักดิ์สิทธิ์ องค์ประกอบ ความหมาย สัญลักษณ์ ในพิธีกรรม เพื่อตัดแปลงรูปแบบ องค์ประกอบให้สอดคล้องเหมาะสมกับสภาพสังคมท้องถิ่น เพื่อมุ่งเน้นการมีส่วนร่วม และการเข้าใจความหมายของผู้ร่วมประกอบพิธีกรรมโดยคงไว้ซึ่งสาระ แก่นแท้และหลักการของพิธีกรรมศักดิ์สิทธิ์ตามแนวทางของคริสตศาสนจักรคาทอลิก

รายวิชาที่ต้องเรียนมาก่อน :

- ทว.1241 พิธีกรรมเบื้องต้น
- ทว.2221 ความรู้ทั่วไปเรื่องศีลศักดิ์สิทธิ์
- ทว.4241 ปีพิธีกรรมและพิธีกรรมทำวัตร

27) ทว.4227 สัมมนาความรู้ด้านเทววิทยา 1 1 หน่วยกิต

TH.4227 Seminar on Theological Knowledge I

ทบทวนและบูรณาการความรู้ด้านเทววิทยาต่อการพัฒนาความเชื่อศรัทธา และการปฏิบัติศาสนกิจ

รายวิชาที่ต้องเรียนมาก่อน :

- ทว.1221 ประวัติศาสตร์เรื่องการกอบกู้
- ทว.1211 พระคัมภีร์ไบเบิลเบื้องต้น
- ทว.2211 พระคัมภีร์ภาคปัญญาบรรพ
- ทว.2212 พระคัมภีร์ภาคประวัติอิสราเอล
- ทว.2213 วิจารณ์วิทยา
- ทว.2214 พระวรสารสหทรรศน์
- ทว.2215 วรรณกรรมนักบุญยอห์น
- ทว.3211 พระคัมภีร์ภาคประกาศก
- ทว.3212 พระคัมภีร์ภาคปรัชญาญาณและสดุดี
- ทว.4211 กิจกรรมอัครสาวกและบทจดหมายในพันธสัญญาใหม่

28) สท.4229 สารนิพนธ์ 4 หน่วยกิต

ST.4229 Independent Study

ค้นคว้าเรื่องที่สนใจ ในสาขาเทววิทยาด้านใดด้านหนึ่งภายใต้การนิเทศของอาจารย์ที่ปรึกษา โดยนักศึกษาประยุกต์เนื้อหาวิชาการต่าง ๆ ที่ได้ศึกษามาจากบทเรียนและประสบการณ์จากการฝึกปฏิบัติงานต่าง ๆ โดยจัดทำเป็นเอกสารทางวิชาการ ตามกฎเกณฑ์ของวิทยาลัยว่าด้วยการทำสารนิพนธ์

รายวิชาเลือกเรียนอย่างน้อย 12 หน่วยกิต เลือกจากรายวิชาต่อไปนี้

1) ทว.2241 ดนตรีศาสนา 2 หน่วยกิต

TH.2241 Religious Music

พัฒนาการ ความเป็นมา และลักษณะดนตรีศาสนาของคริสต์ศาสนจักรสากล และของคริสต์ศาสนจักรประเทศไทย ศึกษาและแนะนำแนวคิด หลักการใช้บทเพลงและเครื่องดนตรีที่เหมาะสมสำหรับศาสนพิธีในโอกาสต่างๆ

2) ทว.3201 หลักปฏิบัติทางจริยธรรมเบื้องต้น 3 หน่วยกิต

TH.3201 Moral Theory and Practice

ความรู้เบื้องต้นเรื่องหลักการทางจริยธรรมเพื่อนำไปเป็นแนวทางในการปฏิบัติ เพื่อให้เกิดความสามารถวิเคราะห์และประเมินค่าหลักการทางจริยธรรมจนนำไปสู่การตัดสินใจตัดสินใจได้

- ทว.3211 พระคัมภีร์ภาคประกาศก
 ทว.3212 พระคัมภีร์ภาคปรีชาญาณและสดุดี
 ทว.4211 กิจการอัครสาวกและบทจดหมายในพันธสัญญาใหม่
- 8) ทว.4281 การให้คำปรึกษาด้านจิตใจ 3 หน่วยกิต
 TH.4281 Spiritual Counseling
 ทัศนคติทางจิตวิทยาเพื่อการเข้าใจบุคคลและครอบครัว การให้การปรึกษาที่เหมาะสม สอดคล้องกับบริบททางวัฒนธรรมที่หลากหลาย และคริสตศาสนา
- 9) ทว.4241 สัมมนาเรื่องการอภิบาลคริสตชนด้วยพิธีกรรมและ
 ศิลศาสตร์เบื้องต้น 3 หน่วยกิต
 TH.4241 Seminar : Introduction to Liturgical and Sacramental Ministry
 แนวทางการแนะนำคริสตชนในการเตรียมตัวรับศีลศักดิ์สิทธิ์ต่างๆ ของคริสตศาสนจักร ซึ่งเรียกร้องความพร้อมทั้งกายและใจ เพื่อจะได้รับพระคุณพิเศษของพระเจ้าที่ทรงประทานผ่านทางศีลศักดิ์สิทธิ์เหล่านั้น
- 10) ทว.4228 สัมมนาความรู้ด้านเทววิทยา 2 1 หน่วยกิต
 TH.4228 Seminar on Theological Knowledge 2
 ทบทวนและบูรณาการความรู้ด้านเทววิทยาต่อการพัฒนาความเชื่อศรัทธาและการปฏิบัติศาสนกิจ

รายวิชาที่ต้องเรียนมาก่อน :

- ทว.1221 ประวัติศาสตร์เรื่องการกอบกู้
 ทว.1211 พระคัมภีร์ไบเบิลเบื้องต้น
 ทว.2211 พระคัมภีร์ภาคปัญญาบรรพ
 ทว.2212 พระคัมภีร์ภาคประวัติอิสราเอล
 ทว.2213 วิวรรณวิทยา
 ทว.2214 พระวรสารสหัสวรรษ
 ทว.2215 วรรณกรรมนักบุญยอห์น
 ทว.3211 พระคัมภีร์ภาคประกาศก
 ทว.3212 พระคัมภีร์ภาคปรีชาญาณและสดุดี
 ทว.4211 กิจการอัครสาวกและบทจดหมายในพันธสัญญาใหม่

6.6.3 หมวดวิชาเลือกเสรี 6 หน่วยกิต

ต้องเรียนรายวิชาเลือกเสรี ไม่น้อยกว่า 6 หน่วยกิต โดยเลือกได้จากรายวิชาในหมวดวิชาศึกษาทั่วไป หมวดวิชาเฉพาะ หรือรายวิชาในหลักสูตรอื่นที่วิทยาลัยเปิดสอนตามความสนใจ ทั้งนี้ต้องไม่ซ้ำกับรายวิชาที่ผ่านการเรียนมาแล้ว

6.6.4 หมวดวิชาฝึกปฏิบัติ

นักศึกษาต้องผ่านการฝึกปฏิบัติอย่างน้อย 3 รายวิชา จึงจะถือว่าเรียนครบหลักสูตร โดยไม่นับหน่วยกิต

- 1) ฝป.2473 การฝึกปฏิบัติ 1 : การอภิบาลผู้ป่วยและผู้สูงอายุ

PT.2473 Practicum 1 : Pastoral care of the Sick and the Elderly

การฝึกปฏิบัติงานด้านการอภิบาลผู้ป่วยและผู้สูงอายุ ไม่น้อยกว่า 30 ชั่วโมง โดยให้นักศึกษามีประสบการณ์ดูแลผู้ป่วยและผู้สูงอายุในสภาพต่างๆ เพื่อที่จะรู้และเข้าใจ การดูแลเอาใจใส่ที่ถูกต้อง การอภิบาลในด้านศีลศักดิ์สิทธิ์ การดูแลเอาใจใส่และการให้กำลังใจในขณะการอภิบาลและทำรายงานส่งภายในเวลาที่กำหนด

- 2) ฝป.2472 การฝึกปฏิบัติ 2 : จิตตารมณ์แห่งความร่วมมือของพระสงฆ์และสตรี

PT.2472 Practicum 2 : Collaboration between Priests and Women

ศึกษาเรื่องศักดิ์ศรีของความเป็นมนุษย์ชาย หญิง คำสอนของคริสต์ศาสนจักรและพระคัมภีร์ ปัญหาในการทำงาน ความร่วมมือและมิตรภาพระหว่างพระสงฆ์และสตรี เพื่อการประจักษ์พยานถึงพระเยซูคริสต์เจ้าและคำสอนของพระองค์ในงานของคริสต์ศาสนจักร

- 3) ฝป.3471 การฝึกปฏิบัติ 3 : การศึกษาคาทอลิก

PT.3471 Practicum 3 : Catholic Education

การฝึกปฏิบัติงานด้านการศึกษา ไม่น้อยกว่า 30 ชั่วโมง ตามหลักการ แนวคิด เกี่ยวกับการศึกษาอบรมและหลักธรรมของคริสต์ศาสนา รู้จักใช้เอกสารต่าง ๆ ที่คริสต์ศาสนจักรได้นำเสนอเกี่ยวกับการศึกษาอบรม ออกภาคสนามดูงานด้านการศึกษาอบรม ในสถาบันการศึกษาระดับต่าง ๆ เพื่อนำไปเป็นแนวทางในการจัดการศึกษาอบรมในสถานศึกษาต่อไป และทำรายงานส่งภายในเวลาที่กำหนด

- 4) ฝป.3472 การฝึกปฏิบัติ 4 : การอภิบาลและเผยแผ่ธรรม

PT.3472 Practicum 4 : Pastoral and Missionary Activities

การฝึกปฏิบัติงานด้านการอภิบาลและเผยแผ่ธรรมะ ไม่น้อยกว่า 30 ชั่วโมง โดยนำความรู้ในรายวิชาต่าง ๆ ของสาขาวิชาเทววิทยา ไปประยุกต์ใช้ในการปฏิบัติงานด้านงานอภิบาลและแพร่ธรรมแก่บรรดาเด็ก เยาวชน และผู้ใหญ่รวมทั้งผู้สูงอายุ และบุคคลที่สนใจศาสนา ทำรายงานส่งภายในเวลาที่กำหนด

- 5) ฝป.4471 การฝึกปฏิบัติ 5 : ทักษะการให้คำปรึกษา

PT.4471 Practicum 5 : Spiritual Counseling Skills

การฝึกปฏิบัติงานด้านทักษะการให้คำปรึกษา ไม่น้อยกว่า 30 ชั่วโมง โดยการประยุกต์ความรู้ในรายวิชา ทว.4281 การให้คำปรึกษาด้านจิตใจ เพื่อนำไปปฏิบัติจริงกับบุคคลในวัยต่าง ๆ เพื่อช่วยแก้ไขปัญหาดัง ๆ ที่เกิดขึ้นในชีวิตของบุคคลเหล่านั้น ทำรายงานส่งภายในเวลาที่กำหนด

**หลักสูตรการศึกษาศาสตรบัณฑิต
สาขาวิชาคริสตศาสนศึกษา**

ชื่อสถาบันอุดมศึกษา วิทยาลัยแสงธรรม
คณะ/สาขาวิชา คณะศาสนศาสตร์ สาขาวิชาคริสตศาสนศึกษา

หมวดที่ 1 ข้อมูลทั่วไป

1. รหัสและชื่อหลักสูตร

รหัสหลักสูตร	25511361108164
ชื่อภาษาไทย	หลักสูตรการศึกษาศาสตรบัณฑิต สาขาวิชาคริสตศาสนศึกษา (4 ปี)
ชื่อภาษาอังกฤษ	Bachelor of Education Program in Christian Studies

2. ชื่อปริญญาและสาขาวิชา

ชื่อเต็มภาษาไทย	การศึกษาศาสตรบัณฑิต (คริสตศาสนศึกษา)
ชื่อย่อภาษาไทย	กศ.บ. (คริสตศาสนศึกษา)
ชื่อเต็มภาษาอังกฤษ	Bachelor of Education (Christian Studies)
ชื่อย่อภาษาอังกฤษ	B.Ed. (Christian Studies)

3. วิชาเอก

กลุ่มวิชาคริสตศาสนศึกษา

4. จำนวนหน่วยกิตตลอดหลักสูตร

ไม่น้อยกว่า 162 หน่วยกิต

5. รูปแบบของหลักสูตร

5.1 รูปแบบ

หลักสูตรระดับปริญญาตรี 4 ปี

5.2 ภาษาที่ใช้

ภาษาไทย

5.3 การรับเข้าศึกษา

รับนักศึกษาไทยหรือนักศึกษาต่างประเทศโดยใช้ภาษาไทยในการเรียนการสอน

5.4 ความร่วมมือกับสถาบันอื่น

เป็นหลักสูตรคริสตศาสนศึกษาเฉพาะของสถาบันที่จัดการเรียนการสอนโดยตรง

5.5 การให้ปริญญาแก่ผู้สำเร็จการศึกษา

ให้ปริญญาเพียงสาขาวิชาเดียว

6. หลักสูตร

6.1 จำนวนหน่วยกิต

จำนวนหน่วยกิตรวมตลอดหลักสูตรไม่น้อยกว่า

162 หน่วยกิต

6.2 โครงสร้างหลักสูตร

หน่วยกิตตลอดหลักสูตร ไม่น้อยกว่า	162 หน่วยกิต
ประกอบด้วยหมวดวิชาต่อไปนี้	
หมวดวิชาศึกษาทั่วไปไม่น้อยกว่า	32 หน่วยกิต
ก. กลุ่มวิชามนุษยศาสตร์และสังคมศาสตร์ ไม่น้อยกว่า	14 หน่วยกิต
ข. กลุ่มวิชาคณิตศาสตร์และวิทยาศาสตร์ ไม่น้อยกว่า	6 หน่วยกิต
ค. กลุ่มวิชาภาษา ไม่น้อยกว่า	12 หน่วยกิต
หมวดวิชาเฉพาะ ไม่น้อยกว่า	124 หน่วยกิต
ก. วิชาชีพครู	44 หน่วยกิต
ข. วิชาเอก	
- กลุ่มวิชาคริสตศาสนศึกษา	40 หน่วยกิต
- กลุ่มวิชาเทววิทยา	40 หน่วยกิต
หมวดวิชาเลือกเสรี ไม่น้อยกว่า	6 หน่วยกิต
หมวดวิชาฝึกปฏิบัติ ไม่น้อยกว่า 1 รายวิชา	ไม่มีหน่วยกิต

6.2 รายวิชาที่กำหนดในหลักสูตร

6.3.1 หมวดวิชาศึกษาทั่วไป

ต้องเรียนรายวิชาในหมวดศึกษาทั่วไปไม่น้อยกว่า 32 หน่วยกิต ดังนี้

ก. กลุ่มวิชามนุษยศาสตร์และสังคมศาสตร์ ไม่น้อยกว่า 14 หน่วยกิต

วิชาบังคับ 8 หน่วยกิตประกอบด้วยรายวิชาต่อไปนี้

- 1) มน.2101 หลักเศรษฐกิจพอเพียง 2(2-0-4)
HU.2101 Principle of Sufficiency Economy
- 2) สศ.1101 ระเบียบวิธีศึกษาชั้นอุดมศึกษา
SO.1101 Methodology of Higher Education
(เป็นวิชาบังคับแบบไม่นับหน่วยกิตแต่ต้องสอบผ่าน)
- 3) สศ.1102 ไทยศึกษา 3(3-0-6)
SO.1102 Thai Studies
- 4) สศ.2111 จิตวิทยาทั่วไป 3(3-0-6)
SO.2111 General Psychology

รายวิชาเลือกไม่น้อยกว่า 6 หน่วยกิตเลือกจากรายวิชาต่อไปนี้

- | | | |
|------------|----------------------------|-----------------------------------|
| 1) มน.1291 | ปรัชญาเบื้องต้น | 3(3-0-6) |
| | HU.1291 | Introduction to Philosophy |
| 2) มน.2102 | อารยธรรมตะวันตกและตะวันออก | 3(3-0-6) |
| | HU.2102 | Western and Eastern Civilizations |
| 3) มน.2131 | สังคีตวิจักษ์ | 2(2-1-3) |
| | HU.2131 | Music Appreciation |
| 4) สศ.2121 | มานุษยวิทยาเบื้องต้น | 3(3-0-6) |
| | SO.2121 | Introduction to Anthropology |
| 5) สศ.2141 | กฎหมายในชีวิตประจำวัน | 3(3-0-6) |
| | SO.2141 | Law in Daily Life |

ข. กลุ่มวิชาคณิตศาสตร์และวิทยาศาสตร์ ไม่น้อยกว่า 6 หน่วยกิต

รายวิชาบังคับเรียน 3 หน่วยกิต ได้แก่

- | | | |
|------------|-----------------------------|---|
| 1) คณ.1101 | สถิติและการวิจัยขั้นพื้นฐาน | 3 (3-3-3) |
| | MA.1101 | Basic Statistics and Research Methodology |

รายวิชาเลือกเรียนไม่น้อยกว่า 3 หน่วยกิต เลือกจากรายวิชาต่อไปนี้

- | | | |
|------------|---------------------------------|--------------------------------|
| 1) คณ.2111 | บัญชี | 3(3-3-3) |
| | MA.2111 | Accounting |
| 2) วท.1101 | วิทยาศาสตร์ในชีวิตประจำวัน | 3(3-0-6) |
| | SC.1101 | Science in Daily Life |
| 3) วท.1121 | วิทยาศาสตร์ชีวภาพ | 3(3-0-6) |
| | SC.1121 | Biology Science |
| 4) วท.1141 | วิทยาศาสตร์สุขภาพและสิ่งแวดล้อม | 3(3-0-6) |
| | SC.1141 | Health and Environment Science |

ค. กลุ่มวิชาภาษา ไม่น้อยกว่า 12 หน่วยกิต

รายวิชาบังคับเรียน 12 หน่วยกิต ประกอบด้วยรายวิชาต่อไปนี้

- | | | |
|------------|-----------------|--------------|
| 1) ภษ.1111 | การใช้ภาษาไทย 1 | 3(3-2-4) |
| | LA.1111 | Thai Usage 1 |
| 2) ภษ.1112 | การใช้ภาษาไทย 2 | 3(3-2-4) |
| | LA.1112 | Thai Usage 2 |

3)	ภษ.1121	การใช้ภาษาอังกฤษ 1	3(3-2-4)
	LA.1121	English Usage 1	
4)	ภษ.1122	การใช้ภาษาอังกฤษ 2	3(3-2-4)
	LA.1122	English Usage 2	

6.3.2 หมวดวิชาเฉพาะ

ต้องเรียนรายวิชาในหมวดเฉพาะ ไม่น้อยกว่า 124 หน่วยกิต

ก. วิชาชีพครู ไม่น้อยกว่า 44 หน่วยกิต

1)	ศษ.1201	ปรัชญาการศึกษา	3(3-0-6)
	ED.1201	Philosophy of Education	
2)	ศษ.1202	จริยธรรมและจรรยาบรรณวิชาชีพครู	3(3-0-6)
	ED.1202	Moral and Code of Ethics of Teaching Profession	
3)	ศษ.2201	ภาษาและวัฒนธรรมเพื่อพัฒนาวิชาชีพครู	3(3-0-6)
	ED.2201	Language and Culture for Teachers	
4)	ศษ.2221	จิตวิทยาสำหรับครู	3(3-0-6)
	ED.2221	Psychology for Teachers	
5)	ศษ.2222	หลักการสอน	3(2-2-5)
	ED.2222	Principles of Teaching	
6)	ศษ.2241	สื่อ นวัตกรรม และเทคโนโลยีทางการศึกษา	3(2-2-5)
	ED.2241	Educational Media Innovation and Technology	
7)	ศษ.3221	การวัดและประเมินผลการศึกษา	3(2-2-5)
	ED.3221	Assessment and Evaluation in Education	
8)	ศษ.3222	การพัฒนาหลักสูตรการเรียนการสอน	3(2-2-5)
	ED.3222	Curriculum Development	
9)	ศษ.3223	การวิจัยการศึกษาและการวิจัยในชั้นเรียน	3(2-2-5)
	ED.3223	Educational and Classroom Action Research Methodology	
10)	ศษ.3224	การประกันคุณภาพการศึกษา	2(2-0-4)
	ED.3224	Quality Assurance in Education	
11)	ศษ.3251	ฝึกปฏิบัติวิชาชีพระหว่างเรียน	3(2-2-5)
	ED.3251	Professional Experience	
12)	ศษ.4251	ปฏิบัติการสอนในสถานศึกษา 1	6(0-18-0)
	ED.4251	Practicum in School 1	
13)	ศษ.4252	ปฏิบัติการสอนในสถานศึกษา 2	6(0-18-0)
	ED.4252	Practicum in School 2	

ข. วิชาเอก : กลุ่มวิชาคริสตศาสนศึกษา ไม่น้อยกว่า 40 หน่วยกิต

รายวิชาบังคับเรียน 34 หน่วยกิต ประกอบด้วยรายวิชาต่อไปนี้

1)	คศ.1201	ประวัติศาสตร์การสอนคริสตศาสนธรรม	3(3-0-6)
	RE.1201	History of Catechesis	
2)	คศ.1202	หลักคำสอนของคริสต์ศาสนจักรคาทอลิก	3(3-0-6)
	RE.1202	Catholic Dogmas	
3)	คศ.1203	พระบัญญัติ 10 ประการ	3(3-0-6)
	RE.1203	Ten Commandments	
4)	คศ.1204	คริสตจริยศาสตร์เบื้องต้น	3(3-0-6)
	RE.1204	Introduction to Christian Ethics	
5)	คศ.2211	การสอนศาสนธรรมเด็ก	3(3-0-6)
	RE.2211	Religious Instructions of Children	
6)	คศ.2212	การสอนศาสนธรรมเยาวชน	3(3-0-6)
	RE.2212	Religious Instructions of the Youth	
7)	คศ.3211	การสอนศาสนธรรมผู้ใหญ่	3(3-0-6)
	RE.3211	Religious Instructions of the Adult	
8)	คศ.3212	การสอนศาสนธรรมในครอบครัว	3(3-0-6)
	RE.3212	Religious Instructions in the Family	
9)	คศ.3213	ศาสนศึกษา	3(3-0-6)
	RE.3213	Religious Studies	
10)	คศ.1261	ประวัติศาสตร์คริสตศาสนจักร	3(3-0-6)
	RE.1261	The Church History	
11)	คศ.3214	พระคัมภีร์พันธสัญญาเดิม 1	2(2-0-4)
	RE.3214	The Old Testament 1	
12)	คศ.3215	พระคัมภีร์พันธสัญญาเดิม 2	2(2-0-4)
	RE.3215	The Old Testament 2	

รายวิชาเลือกเรียนไม่น้อยกว่า 6 หน่วยกิต เลือกจากรายวิชาต่อไปนี้

1)	คศ.2231	จริยศาสตร์	3(3-0-6)
	RE.2231	Ethics	
2)	คศ.3216	การประยุกต์พระคัมภีร์ไบเบิลในชีวิตประจำวัน	3(3-1-5)
	RE.3216	Biblical Application to Daily Life	
3)	คศ.3251	สัมมนาความรู้ด้านคริสตศาสนธรรม 1	1(1-1-1)
	RE.3251	Seminar in Catechetical Knowledge 1	

- 4) คศ.3252 สัมมนาความรู้ด้านคริสตศาสนธรรม 2 1(1-1-1)
 RE.3252 Seminar in Catechetical Knowledge 2

วิชาเอก : กลุ่มวิชาเทววิทยา ไม่น้อยกว่า 40 หน่วยกิต

รายวิชาบังคับเรียน 34 หน่วยกิต ประกอบด้วยรายวิชาต่อไปนี้

- | | | | |
|-----|-------------------------------------|---|-----------|
| 1) | ทว.1221 | ประวัติศาสตร์เรื่องการกอบกู้ | 2(2-0-4) |
| | TH.1221 | History of Salvation | |
| 2) | ทว.1211 | พระคัมภีร์ไบเบิลเบื้องต้น | 2(2-0-4) |
| | TH.1211 | Introduction to The Bible | |
| 3) | ทว.1222 | เทววิทยาเบื้องต้น | 2(2-0-4) |
| | TH.1222 | Introduction to Theology | |
| 4) | ทว.1241 | พิธีกรรมเบื้องต้น | 2(2-0-4) |
| | TH.1241 | Introduction to Liturgy | |
| 5) | ทว.1281 | เทววิทยาเรื่องจิตภาวะเบื้องต้น | 2 (2-0-4) |
| | TH.1281 | Introduction to Spiritual Theology | |
| 6) | ทว.2214 | พระวรสารสหทรรศน์ | 3(3-0-6) |
| | TH.2214 | The Synoptic Gospels | |
| 7) | ทว.2215 | วรรณกรรมนักบุญยอห์น | 2(2-0-4) |
| | TH.2215 | Johannine Literature | |
| 8) | ทว.2221 | เทววิทยาเรื่องคริสตศาสนจักร | 2(2-0-4) |
| | TH.2221 | Ecclesiology | |
| 9) | ทว.2222 | เทววิทยาเรื่องพระคริสตเจ้า | 3(3-0-6) |
| | TH.2222 | Christology | |
| 10) | ทว.2201 | ความรู้ทั่วไปเรื่องศีลศักดิ์สิทธิ์ | 2(2-0-4) |
| | TH.2201 | Sacraments in General | |
| 11) | ทว. ⁴²¹³ 4211 | กิจการอัครสาวกและบทจดหมายในพันธสัญญาใหม่ | 2(2-0-4) |
| | TH: ⁴²¹³ 4211 | Introduction to Acts of the Apostles and Epistles | |
| 12) | ทว.3221 | เทววิทยาเรื่องพระตรีเอกภาพ | 3(3-0-6) |
| | TH.3221 | The Holy Trinity | |
| 13) | ทว.3223 | เทววิทยาเรื่องศีลมหาสนิทและพิธีบูชาขอบพระคุณ | 3(3-0-6) |
| | TH.3223 | Theology of the Holy Communion
and the Eucharist Celebration | |

- | | | | |
|-----|---------|-----------------------------------|----------|
| 14) | ทว.4223 | เทววิทยาเรื่องพระแม่มารีย์ | 2(2-0-4) |
| | TH.4223 | Mariology | |
| 15) | ทว.3272 | เทววิทยาเรื่องพันธกิจและการอภิบาล | 2(2-0-4) |
| | TH.3272 | Missiology and Pastoral Theology | |

รายวิชาเลือกเรียนไม่น้อยกว่า 6 หน่วยกิต เลือกจากรายวิชาต่อไปนี้

- | | | | |
|----|---------|--|----------|
| 1) | ทว.3281 | เทววิทยาเรื่องจิตภาวะ | 2(2-0-4) |
| | TH.3281 | Spiritual Theology | |
| 2) | ทว.4272 | หลักศาสนสัมพันธ์ | 2(2-0-4) |
| | TH.4272 | Principles of Interreligious Dialogue | |
| 3) | ทว.4273 | คำสอนของสภาสังคายนาวาติกันที่ 2
และของสมัชชามุขนายกแห่งเอเชีย | 2(2-0-4) |
| | TH.4273 | Teachings of the Second Vatican Council and
of the Federation of Asian Bishops' Conferences | |
| 4) | ทว.4261 | คริสต์ศาสนาในประเทศไทย | 2(2-0-4) |
| | TH.4261 | History of Christianity in Thailand | |
| 5) | ทว.4271 | คริสต์ศาสนากับงานพัฒนา | 2(2-0-4) |
| | TH.4271 | Christianity and Development | |
| 6) | ทว.3273 | ศีลศักดิ์สิทธิ์แห่งการเริ่มต้นชีวิตคริสตชน | 3(3-0-6) |
| | TH.3273 | The Sacraments of Christian Initiation | |

6.3.3 หมวดวิชาเลือกเสรี

ให้เลือกเรียนรายวิชาใดๆ ไม่น้อยกว่า 6 หน่วยกิต จากรายวิชาเลือกเรียนในหมวดวิชาศึกษาทั่วไป หมวดวิชาเฉพาะทั้งวิชาเอกและวิชาโท หรือรายวิชาในหลักสูตรอื่นที่วิทยาลัยเปิดสอนตามความสนใจซึ่งไม่ต้องไม่ซ้ำกับรายวิชาที่ผ่านการเรียนมาแล้ว

6.3.4 หมวดวิชาฝึกปฏิบัติ

นักศึกษาต้องผ่านการฝึกปฏิบัติ 1 รายวิชาจึงจะถือว่าเรียนครบหลักสูตร โดยไม่นับหน่วยกิต

- | | | |
|----|----------|---------------------------------------|
| 1) | ฝป. 1471 | การฝึกปฏิบัติ 1 : การสอนคริสตศาสนธรรม |
| | PT. 1471 | Practicum 1 : Catechesis |

6.4 ความหมายของรหัสวิชา

รหัสวิชาประกอบด้วยสัญลักษณ์ 6 ตัว เป็นพยัญชนะภาษาไทยหรือภาษาอังกฤษ 2 ตัว ตามด้วยตัวเลข 4 หลัก มีความหมายดังนี้

A	B	X1	X2	X3	X4
---	---	----	----	----	----

AB	หมายถึง	หมู่อักษรย่อพยัญชนะภาษาไทยหรืออังกฤษตามกลุ่มวิชา			
X1	หมายถึง	ชั้นปีที่ควรเรียนในแต่ละรายวิชา			
X2	หมายถึง	หมวดวิชา			
X3	หมายถึง	กลุ่มวิชา			
X4	หมายถึง	ลำดับที่รายวิชาที่ควรศึกษาก่อนหลัง			

6.4.1 หมู่อักษรย่อพยัญชนะภาษาไทยหรืออังกฤษ

AB =	มน. หรือ HU.	หมายถึงกลุ่มวิชามนุษยศาสตร์
=	สศ. หรือ SO.	หมายถึงกลุ่มวิชาสังคมศาสตร์
=	คณ. หรือ MA.	หมายถึงกลุ่มวิชาคณิตศาสตร์
=	วท. หรือ SC.	หมายถึงกลุ่มวิชาวิทยาศาสตร์
=	ภษ. หรือ LA.	หมายถึงกลุ่มวิชาภาษา
=	คศ. หรือ RE.	หมายถึงกลุ่มวิชาคริสตศาสนศึกษา
=	ศษ. หรือ ED.	หมายถึงกลุ่มวิชาศึกษาศาสตร์
=	ปร. หรือ PH.	หมายถึงกลุ่มวิชาปรัชญา
=	ทว. หรือ TH.	หมายถึงกลุ่มวิชาเทววิทยา
=	ฝป. หรือ PT.	หมายถึงกลุ่มวิชาฝึกปฏิบัติ
=	สป. หรือ SP.	หมายถึงสารนิพนธ์

6.4.2 ตัวเลขหลักพัน

X1 = 1, 2, 3 หรือ 4 หมายถึงชั้นปีที่เรียน

6.4.3 ตัวเลขหลักร้อย

X2 =	1,2,3 หรือ 4	หมายถึงหมวดวิชา
1 =	หมวดวิชาศึกษาทั่วไป	
2 =	หมวดวิชาเฉพาะ	
3 =	หมวดวิชาเลือกเสรี	
4 =	หมวดวิชาฝึกปฏิบัติ	

6.4.4 ตัวเลขหลักสิบ

กลุ่มวิชามนุษยศาสตร์

- X3 = 0 พื้นฐานมนุษยศาสตร์
- = 1 ศาสนา
- = 2 ปรัชญา
- = 3 ศิลปวิทยา

กลุ่มวิชาสังคมศาสตร์

- X3 = 0 พื้นฐานทางสังคมศาสตร์
- = 1 จิตวิทยา
- = 2 สังคมวิทยาและมานุษยวิทยา
- = 3 เศรษฐศาสตร์
- = 4 รัฐธรรมนูญและกฎหมาย
- = 5 การบริหารและการจัดการ

กลุ่มวิชาภาษา

- X3 = 0 พื้นฐานทางภาษา
- = 1 ภาษาไทย
- = 2 ภาษาต่างประเทศ

กลุ่มวิชาคณิตศาสตร์

- X3 = 0 พื้นฐานทางคณิตศาสตร์
- = 1 คณิตศาสตร์
- = 2 สถิติ

กลุ่มวิชาวิทยาศาสตร์

- X3 = 0 พื้นฐานทางวิทยาศาสตร์
- = 1 ฟิสิกส์
- = 2 ชีววิทยา
- = 3 เคมี
- = 4 เทคโนโลยีและวิทยาศาสตร์ประยุกต์

กลุ่มวิชาคริสตศาสนศึกษา และศึกษาศาสตร์

- X3 = 0 พื้นฐานการศึกษา
- = 1 หลักการอบรม
- = 2 หลักการสอนและการแนะแนว
- = 3 หลักการนิเทศ
- = 4 เทคโนโลยีทางการศึกษา
- = 5 การฝึกปฏิบัติและการสัมมนา

กลุ่มวิชาปรัชญา และเทววิทยา

- X3 = 0 พื้นฐานทางจริยธรรมและศาสนา
- = 1 พระคัมภีร์
- = 2 เทววิทยา และสัจธรรม
- = 3 จริยศาสตร์
- = 4 พิธีกรรม
- = 5 กฎหมายคริสต์ศาสนา
- = 6 ประวัติคริสต์ศาสนา
- = 7 การอภิบาลคริสตชน
- = 8 ชีวิตฝ่ายจิต
- = 9 ปรัชญา

6.4.5 ตัวเลขหลักหน่วย

เลขหลักหน่วยตั้งแต่ 1-9 แสดงลำดับที่รายวิชาที่ควรศึกษาก่อนหลังในรายวิชาที่เกี่ยวข้องกัน

6.5 ความหมายของจำนวนหน่วยกิต

X1 (X2 X3 X4)

- X1 หมายถึง จำนวนหน่วยกิตรวม
- X2 หมายถึง จำนวนชั่วโมงบรรยายทฤษฎีต่อสัปดาห์
- X3 หมายถึง จำนวนชั่วโมงปฏิบัติต่อสัปดาห์
- X4 หมายถึง จำนวนชั่วโมงศึกษาด้วยตนเองต่อสัปดาห์

ตัวอย่างเช่น รายวิชา มน.2101 หลักเศรษฐกิจพอเพียง 2 (2-0-4) หมายถึง รายวิชาในกลุ่มวิชามนุษยศาสตร์และสังคมศาสตร์ จัดให้เรียนในชั้นปีที่ 2 มีจำนวน 2 หน่วยกิต แบ่งเป็นบรรยายทฤษฎี 2 คาบต่อสัปดาห์ เวลาศึกษาด้วยตนเอง 4 คาบต่อสัปดาห์ และใช้เวลาเรียนไม่น้อยกว่า 15 สัปดาห์ตลอดภาคการศึกษา

6.6 แผนการศึกษา

ชั้นปีที่ 1 ภาคต้น

ที่	รหัส	รายวิชา	นก.
1	คศ.1202	หลักคำสอนของคริสต์ศาสนจักรคาทอลิก	3
2	คศ.1201	ประวัติศาสตร์การสอนคริสต์ศาสนธรรม	3
3	ทว.1221	ประวัติศาสตร์เรื่องการกอบกู้	2
4	ทว.1281	เทววิทยาเรื่องจิตภาวะเบื้องต้น	2
5	ภษ.1111	การใช้ภาษาไทย 1	3
6	ภษ.1121	การใช้ภาษาอังกฤษ 1	3
7	มน.1291	ปรัชญาเบื้องต้น	3
8	วท.1141	วิทยาศาสตร์สุขภาพและสิ่งแวดล้อม	3
9	สศ.1101	ระเบียบวิธีศึกษาชั้นอุดมศึกษา	-
รวมหน่วยกิต			22

ชั้นปีที่ 1 ภาคปลาย

ที่	รหัส	รายวิชา	นก.
1	คณ.1101	สถิติและการวิจัยขั้นพื้นฐาน	3
2	สศ.1102	ไทยศึกษา	3
3	ทว.1211	พระคัมภีร์ไบเบิลเบื้องต้น	2
4	ทว.1222	เทววิทยาเบื้องต้น	2
5	ทว.1241	พิธีกรรมเบื้องต้น	2
6	ภษ.1112	การใช้ภาษาไทย 2	3
7	ภษ.1122	การใช้ภาษาอังกฤษ 2	3
8	ศษ.1202	จริยธรรม และจรรยาบรรณวิชาชีพครู	3
รวมหน่วยกิต			21

ชั้นปีที่ 1 ภาคฤดูร้อน

ที่	รหัส	รายวิชา	นก.
1	คศ.3214	พระคัมภีร์พันธสัญญาเดิม 1	2
2	ทว.2201	ความรู้ทั่วไปเรื่องศิลปคดีสิทธิ์	2
3	คศ.3216	การประยุกต์พระคัมภีร์ไบเบิลในชีวิตประจำวัน	3
รวมหน่วยกิต			7

ชั้นปีที่ 2 ภาคต้น

ที่	รหัส	รายวิชา	นก.
1	ทว.3221	เทววิทยาเรื่องพระตรีเอกภาพ	3
2	สศ.2111	จิตวิทยาทั่วไป	3
3	ศษ.2222	หลักการสอน	3
4	คศ.2211	การสอนศาสนธรรมเด็ก	3
5	ศษ.1201	ปรัชญาการศึกษา	3
6	สศ.2121	มานุษยวิทยาเบื้องต้น	3
7	ทว.3223	เทววิทยาเรื่องศีลมหาสนิทและพิธีบูชาขอบพระคุณ	3
รวมหน่วยกิต			21

ชั้นปีที่ 2 ภาคปลาย

ที่	รหัส	รายวิชา	นก.
1	มน.2102	หลักเศรษฐกิจพอเพียง	2
2	คศ.1261	ประวัติศาสตร์คริสต์ศาสนจักร	3
3	คศ.3215	พระคัมภีร์พันธสัญญาเดิม 2	2
4	ทว.2222	เทววิทยาเรื่องพระคริสตเจ้า	3
5	คศ.2212	การสอนศาสนธรรมเยาวชน	3
6	ทว.2221	เทววิทยาเรื่องคริสต์ศาสนจักร	2
7	ศษ.2221	จิตวิทยาสำหรับครู	3
8	ศษ.2201	ภาษาและวัฒนธรรมเพื่อพัฒนาวิชาชีพครู	3
รวมหน่วยกิต			21

ชั้นปีที่ 2 ภาคฤดูร้อน

ที่	รหัส	รายวิชา	นก.
1	คศ.3213	ศาสนศึกษา	3
2	ทว.4261	คริสต์ศาสนาในประเทศไทย	2
3	ศษ.2241	สื่อ นวัตกรรม และเทคโนโลยีทางการศึกษา	3
รวมหน่วยกิต			8

ชั้นปีที่ 3 ภาคต้น

ที่	รหัส	รายวิชา	นก.
1	คศ.3212	การสอนศาสนธรรมในครอบครัว	3
2	ทว.4272	หลักศาสนสัมพันธ์	2
3	คศ.1203	พระบัญญัติ 10 ประการ	3
4	คศ.3211	การสอนคริสตศาสนธรรมผู้ใหญ่	3
5	คศ.2231	จริยศาสตร์	3
6	ศษ.3221	การวัดและประเมินผลการศึกษา	3
7	คศ.1204	คริสต์จริยศาสตร์เบื้องต้น	3
8	ทว.4271	คริสต์ศาสนากับงานพัฒนา	2
รวมหน่วยกิต			22

ชั้นปีที่ 3 ภาคปลาย

ที่	รหัส	รายวิชา	นก.
1	ทว.2215	วรรณกรรมนักบุญยอห์น	2
2	ทว.2214	พระวรสารสทธรศน์	3
3	ทว.4281	การให้คำปรึกษาด้านจิตใจ	3
4	ศษ.3222	การพัฒนาหลักสูตรการเรียนการสอน	3
5	ทว.4211	กิจการอัครสาวกและบทจดหมายในพันธสัญญาใหม่	2
6	มน.2102	อารยธรรมตะวันตกและตะวันออก	3
7	ทว.4223	เทววิทยาเรื่องพระแม่มารีย์	2
8	ศษ.3251	ฝึกปฏิบัติวิชาชีพพระหว่างเรียน	3
รวมหน่วยกิต			21

ชั้นปีที่ 3 ภาคฤดูร้อน

ที่	รหัส	รายวิชา	นก.
1	ศษ.3223	การวิจัยการศึกษาและการวิจัยในชั้นเรียน	3
2	ศษ.3224	การประกันคุณภาพการศึกษา	2
3	ทว.3272	เทววิทยาเรื่องพันธกิจและการอภิบาล	2
รวมหน่วยกิต			7

ชั้นปีที่ 4 ภาคต้น

ที่	รหัส	รายวิชา	นก.
1	ศษ.4251	ปฏิบัติการสอนในสถานศึกษา 1	6
รวมหน่วยกิต			6

ชั้นปีที่ 4 ภาคปลาย

ที่	รหัส	รายวิชา	นก.
1	ศษ.4252	ปฏิบัติการสอนในสถานศึกษา 2	6
รวมหน่วยกิต			6

ชั้นปีที่ 4 ภาคฤดูร้อน

ที่	รหัส	รายวิชา	นก.
1	ฝป.1471	การฝึกปฏิบัติ 1 การสอนคริสตศาสนธรรม	-
รวมหน่วยกิต			-

หมายเหตุ : การจัดรายวิชาและตารางเวลาเรียนในแต่ละภาคเรียน อาจมีการปรับตามความเหมาะสม โดยให้สอดคล้องเป็นไป ตามเกณฑ์ที่หลักสูตรฯ กำหนด

6.7 คำอธิบายรายวิชา

6.7.1 หมวดวิชาศึกษาทั่วไป

ต้องเรียนรายวิชาในหมวดศึกษาทั่วไปไม่น้อยกว่า 32 หน่วยกิต ดังนี้

ก. กลุ่มวิชามนุษยศาสตร์และสังคมศาสตร์ ไม่น้อยกว่า 14 หน่วยกิต
วิชาบังคับ 8 หน่วยกิตประกอบด้วยรายวิชาต่อไปนี้

- 1) มน.2101 หลักเศรษฐกิจพอเพียง 2 หน่วยกิต
HU.2101 Principle of Sufficiency Economy
นิยาม แนวคิด และหลักการของหลักเศรษฐกิจพอเพียง การดำเนินชีวิตตามหลักเศรษฐกิจพอเพียง หลักการประยุกต์ใช้หลักเศรษฐกิจพอเพียง
- 2) สศ.1101 ระเบียบวิธีศึกษาชั้นอุดมศึกษา - หน่วยกิต
SO.1101 Methodology of Higher Education
ศึกษา วิธีการปรับตัวให้เข้ากับระบบการศึกษาชั้นอุดมศึกษา วิธีการบริหารเวลา วิธีการศึกษาค้นคว้าในรูปแบบต่างๆ เทคนิคการจับประเด็น ระเบียบวิธีการเขียนรายงานทางวิชาการ ความสำคัญ หลักการประเมินคุณภาพการศึกษา และการเสริมสร้างคุณธรรมจริยธรรม และบทบาทหน้าที่การเป็นพลเมืองที่ดีของนักศึกษา
- 3) สศ.1102 ไทยศึกษา 3 หน่วยกิต
SO.1102 Thai Studies
ศึกษาและวิเคราะห์ ปรัชญา แนวคิดทฤษฎีการศึกษา ประวัติความเป็นมาและระบบการจัดการศึกษาไทย วิสัยทัศน์ และแผนพัฒนาการศึกษาไทย รวมทั้งการพัฒนาของสังคมไทยตั้งแต่อดีตจนถึงปัจจุบันทั้งด้านการศึกษา เศรษฐกิจ สังคม การเมือง ศาสนา และวัฒนธรรม
- 4) สศ.2111 จิตวิทยาทั่วไป 3 หน่วยกิต
SO.2111 General Psychology
ศึกษาประวัติและวิธีการทางจิตวิทยา พัฒนาการของมนุษย์ แรงจูงใจ การรับรู้ การเรียนรู้ การจูงใจ บุคลิกภาพ สุขภาพจิต และพฤติกรรมทางสังคม

วิชาเลือกไม่น้อยกว่า 6 หน่วยกิต เลือกจากรายวิชาต่อไปนี้

- 1) มน.1291 ปรัชญาเบื้องต้น 3 หน่วยกิต
HU.1291 Introduction to Philosophy
ศึกษาการกำเนิดและพัฒนาการของปรัชญา ความหมาย ความสำคัญ สาระและธรรมชาติของปรัชญา ช่วงยุคต่างๆ ของปรัชญา ความสัมพันธ์ระหว่างทฤษฎีและปรัชญา การแบ่งสาขาปรัชญา และสาระสังเขปของปรัชญาสาขาต่าง

- 2) มน.2102 อารยธรรมตะวันตกและตะวันออก 3 หน่วยกิต
 HU.2102 Western and Eastern Civilizations
 ศึกษาประวัติพัฒนาการอารยธรรมของมนุษย์ทั้งด้านวัฒนธรรมและปัญญาธรรม ตั้งแต่ยุคก่อนประวัติศาสตร์ ยุคอารยธรรมกรีก - โรมัน ยุคศักดินา การปฏิวัติฝรั่งเศส กระทั่งยุคสหพันธรัฐและสงครามโลกทั้ง 2 ครั้ง ถึงสังคมตะวันตกปัจจุบัน และในทวีปเอเชีย โดยเน้นความสัมพันธ์ระหว่างวัฒนธรรม สังคม เศรษฐกิจ การเมือง ที่ก่อให้เกิดศิลปวิทยาการ ปรัชญา และศาสนาที่ทรงอิทธิพลต่อสังคมตะวันตกและสังคมเอเชีย
- 3) มน.2131 สังคีตวิจักษ์ 2 หน่วยกิต
 HU.2131 Music Appreciation
 ศึกษาพัฒนาการการดนตรี และการขับร้องประสานเสียง เพื่อให้เข้าใจสุนทรีย์ภาพ และมีทักษะในการใช้เสียงดนตรี ท่วงทำนอง และประเภทของดนตรีไทยและสากล
- 4) สศ.2121 มานุษยวิทยาเบื้องต้น 3 หน่วยกิต
 SO.2121 Introduction to Anthropology
 ศึกษาความหมาย ลักษณะและขอบเขตของวิชามานุษยวิทยา วิวัฒนาการของมนุษย์ ความสัมพันธ์ระหว่างวัฒนธรรมกับบุคลิกภาพ อิทธิพลของวัฒนธรรมที่มีต่อพฤติกรรมของมนุษย์ระบบโครงสร้างและการเปลี่ยนแปลงทางสังคมและวัฒนธรรม
- 5) สศ.2141 กฎหมายในชีวิตประจำวัน 3 หน่วยกิต
 SO.2141 Law in Daily Life
 ศึกษาที่มาและความจำเป็นของรัฐธรรมนูญไทย ความรู้พื้นฐานเกี่ยวกับความหมาย ลักษณะ และประเภทของกฎหมายที่เกี่ยวข้องในชีวิตประจำวัน

ข. กลุ่มวิชาคณิตศาสตร์และวิชาวิทยาศาสตร์ 6 หน่วยกิต

รายวิชาบังคับเรียน 3 หน่วยกิต ได้แก่

- 1) คณ.1101 สถิติ และการวิจัยขั้นพื้นฐาน 3 หน่วยกิต
 MA.1101 Basic Statistics and Research Methodology
 ความหมายและความสำคัญของสถิติสำหรับการวิจัย การวิเคราะห์ข้อมูลสถิติ พื้นฐานการนำเสนอผลการวิเคราะห์การแปลความหมายของข้อมูล ความหมายและระเบียบวิธีการวิจัย และการเขียนรายงานผลการวิจัย

รายวิชาเลือกเรียน 3 หน่วยกิต เลือกจากรายวิชาต่อไปนี้

- 1) คณ.2111 บัญชี 3 หน่วยกิต
MA.2111 Accounting
ศึกษาระเบียบวิธีจัดการทางบัญชี ระบบบัญชี การงบดุล การออกแบบบัญชีสำหรับ
วัด โรงเรียนและมูลนิธิ การอ่าน และการนำเสนอรายงานทางการเงิน การตรวจสอบ
และการรับรอง กฎหมายบางมาตราที่เกี่ยวข้องกับการบัญชีโรงเรียน มูลนิธิหรือ
องค์การที่ไม่มุ่งแสวงหากำไร
- 2) วท.1101 วิทยาศาสตร์ในชีวิตประจำวัน 3 หน่วยกิต
SC.1101 Science in Daily Life
ศึกษาธรรมชาติและองค์ประกอบของวิทยาศาสตร์ สิ่งมีชีวิต สารเคมี โลกและ
จักรวาล การเปลี่ยนแปลงของโลกและบรรยากาศ แหล่งพลังงานและปัญหาการ
ขาดแคลนพลังงาน สิ่งแวดล้อมและภาวะมลพิษ บทบาทของวิทยาศาสตร์และ
เทคโนโลยีต่อชีวิตประจำวัน
- 3) วท.1121 วิทยาศาสตร์ชีวภาพ 3 หน่วยกิต
SC.1121 Biology Science
ศึกษาธรรมชาติและการกำเนิดของชีวิตกระบวนการต่างๆ ที่ใช้ในการดำเนินชีวิต
กลไกของวิวัฒนาการฐานะของมนุษย์ในธรรมชาติการอยู่ร่วมกันของสิ่งมีชีวิตต่างๆ
ศึกษาปัญหาเรื่องสภาพแวดล้อมของสังคมปัจจุบันในธรรมชาติสังคมเศรษฐกิจ
การเมืองและวัฒนธรรม
- 4) วท.1141 วิทยาศาสตร์สุขภาพและสิ่งแวดล้อม 3 หน่วยกิต
SC.1141 Health and Environment Science
ศึกษาความหมาย ความสำคัญของสภาพนิเวศวิทยาของวงจรเลวร้าย (Vicious
Cycle) ปัญหาสุขภาพของประชาชนไทยในชนบท วิธีการป้องกันโรคที่พบบ่อย
ระบาดวิทยา การระมัดระวัง การฟื้นฟูสภาพผู้ป่วยเรื้อรัง ผู้ป่วยสั้นหวัด ผู้ป่วยสังคม
รังเกียจ ส่งเสริมให้มีการสร้างความสัมพันธ์ระหว่างสิ่งแวดล้อมกับคุณภาพชีวิต

ค. กลุ่มวิชาภาษา ไม่น้อยกว่า 12 หน่วยกิต

รายวิชาบังคับเรียน 12 หน่วยกิต ประกอบด้วยรายวิชาต่อไปนี้

- 1) ภษ.1111 การใช้ภาษาไทย 1 3 หน่วยกิต
LA.1111 Thai Usage 1
ศึกษาหลักและวิธีการใช้ภาษาไทยในการจัดการเรียนการสอนและการสื่อสาร
ในสังคมอย่างถูกต้อง โดยมีทักษะด้านการฟัง การพูด การอ่าน และการเขียน
- 2) ภษ.1112 การใช้ภาษาไทย 2 3 หน่วยกิต
LA.1112 Thai Usage 2
ศึกษาโดยการวิเคราะห์และพัฒนาทักษะด้านการฟัง การพูด การอ่าน และการเขียน
การฝึกฝนการพูดต่อที่ประชุมในรูปแบบต่างๆ โดยเฉพาะการพูดในศาสนพิธีโอกาส
ต่างๆ สามารถอภิปรายลักษณะของการใช้ภาษาที่ปรากฏตามสื่อรูปแบบต่างๆ
และนำมาใช้ในการจัดการเรียนการสอนและการสื่อสารในสังคมได้อย่างถูกต้อง
และมีหลักเกณฑ์
- 3) ภษ.1121 การใช้ภาษาอังกฤษ 1 3 หน่วยกิต
LA.1121 English Usage 1
ศึกษาหลักและวิธีการใช้ภาษาอังกฤษในการจัดการเรียนการสอนและการสื่อสาร
ในสังคมอย่างถูกต้อง โดยมีทักษะด้านการฟัง การพูด การอ่าน และการเขียน
- 4) ภษ.1122 การใช้ภาษาอังกฤษ 2 3 หน่วยกิต
LA.1122 English Usage 2
ทบทวนหลักการใช้ภาษาอังกฤษต่อจากวิชา ภษ. 121 การใช้ภาษาอังกฤษ 1
โดยเฉพาะหลักและทักษะการอ่านวิเคราะห์จากหนังสือวิชาการและตำรา
ระดับอุดมศึกษา และมีทักษะด้านการเขียน เพื่อเตรียมความพร้อมในการศึกษา
ค้นคว้าหนังสือวิชาการและตำราในระดับสูงต่อไป

6.7.2 หมวดวิชาเฉพาะ

ต้องเรียนรายวิชาในหมวดเฉพาะ ไม่น้อยกว่า 124 หน่วยกิต ประกอบด้วยรายวิชาต่อไปนี้

ก. วิชาชีพครู ไม่น้อยกว่า 44 หน่วยกิต

- 1) ศษ.1201 ปรัชญาการศึกษา 3 หน่วยกิต
ED.1201 Philosophy of Education
ศึกษาปรัชญาตะวันออก และตะวันตก แนวคิด และทฤษฎีทางการศึกษาศาสนา
เศรษฐกิจ สังคม วัฒนธรรม แนวคิดและกลวิธีการจัดการศึกษา โดยเฉพาะปรัชญา
การศึกษาคาทอลิก มุ่งเน้นให้ผู้เรียนสามารถประยุกต์ใช้ในการพัฒนาสถานศึกษา
และวิเคราะห์เกี่ยวกับการศึกษาเพื่อการพัฒนาที่ยั่งยืน

- 2) ศษ.1202 จริยธรรมและจรรยาบรรณวิชาชีพครู 3 หน่วยกิต
 ED.1202 Moral and Code of Ethics of Teaching Profession
 ศึกษาความหมายของคำว่า “ครู” ความสำคัญ สภาพงาน คุณลักษณะ จรรยาบรรณ และมาตรฐานวิชาชีพครูที่คุรุสภากำหนด การมีจิตวิญญาณ ความเป็นครู กฎหมายที่เกี่ยวข้องกับครูและวิชาชีพครูการจัดการความรู้เกี่ยวกับวิชาชีพครู การสร้างความก้าวหน้าและพัฒนาวิชาชีพครูอย่างต่อเนื่องให้ผู้เรียนมีความรอบรู้ในเนื้อหาวิชาที่สอนและกลยุทธ์การสอน ที่ส่งผลให้นักเรียนคิดวิเคราะห์ สังเคราะห์ สร้างสรรค์สิ่งใหม่ๆ สามารถแสวงหาและเลือกใช้ข้อมูลข่าวสารความรู้เพื่อให้ทันต่อการเปลี่ยนแปลง มีจิตสาธารณะ มีปฏิสัมพันธ์ระหว่างครูกับผู้เรียนที่ส่งเสริมการพัฒนาศักยภาพผู้เรียนและมีจิตวิญญาณความเป็นครู
- 3) ศษ.2201 ภาษาและวัฒนธรรมเพื่อพัฒนาวิชาชีพครู 3 หน่วยกิต
 ED.2201 Language and Culture for Teachers
 ศึกษาภาษาและวัฒนธรรมไทย และภาษาต่างประเทศเพื่อการเป็นครู และพัฒนาวิชาชีพครู ให้ผู้เรียนสามารถใช้ทักษะการฟัง การพูด การอ่าน การเขียนภาษาไทย และภาษาต่างประเทศเพื่อการสื่อความหมายอย่างถูกต้อง รวมทั้งการใช้ภาษาและวัฒนธรรมเพื่อการอยู่ร่วมกันอย่างสันติ
- 4) ศษ.2221 จิตวิทยาสำหรับครู 3 หน่วยกิต
 ED.2221 Psychology for Teachers
 ศึกษาความหมาย ความสำคัญของจิตวิทยาการศึกษา จิตวิทยาพื้นฐานที่เกี่ยวข้องกับพัฒนาการของมนุษย์ในด้านต่างๆ รวมทั้งด้านจริยธรรม ทฤษฎีการเรียนรู้ ทฤษฎีจิตวิทยาการศึกษา จิตวิทยาแนะแนวและให้คำปรึกษา ให้ผู้เรียนสามารถให้คำแนะนำช่วยเหลือนักเรียนให้มีคุณภาพชีวิตที่ดีขึ้น ใช้จิตวิทยาเพื่อความเข้าใจและสนับสนุนการเรียนรู้ของนักเรียนให้เต็มศักยภาพ
- 5) ศษ.2222 หลักการสอน 3 หน่วยกิต
 ED.2222 Principles of Teaching
 ศึกษาหลักการ แนวคิด ทฤษฎี และแนวปฏิบัติ เกี่ยวกับการจัดทำแผนการเรียนรู้ การจัดการเรียนรู้และสิ่งแวดล้อมเพื่อการเรียนรู้ ทฤษฎีและรูปแบบการจัดการเรียนรู้แบบยึดผู้เรียนเป็นสำคัญ เพื่อให้ผู้เรียนรู้จักคิดวิเคราะห์ คิดสร้างสรรค์ และแก้ปัญหาได้ การบูรณาการเรียนรู้อย่างบูรณาการ การจัดการชั้นเรียน และการพัฒนาศูนย์การเรียนในสถานศึกษา เพื่อให้ผู้เรียนสามารถ จัดทำแผนการเรียนรู้และนำไปสู่การปฏิบัติให้เกิดผลจริง สร้างบรรยากาศการจัดการชั้นเรียนให้นักเรียนเกิดการเรียนรู้โดยเน้นเนื้อหาสาระด้านศาสนา คุณธรรมและจริยธรรม

- 6) ศษ.2241 สื่อ นวัตกรรม และเทคโนโลยีทางการศึกษา 3 หน่วยกิต
 ED.2241 Educational Media Innovation and Technology
 ศึกษาหลักการ แนวคิด ทฤษฎี การออกแบบ การประยุกต์ใช้ และการประเมิน
 สื่อ นวัตกรรม เทคโนโลยีสารสนเทศเพื่อการเรียนรู้และการสื่อสาร ให้ผู้เรียน
 สามารถผลิต ประยุกต์ใช้ และประเมินสื่อ นวัตกรรม เทคโนโลยีสารสนเทศเพื่อการ
 เรียนรู้และการสื่อสาร
- 7) ศษ.3221 การวัดและประเมินผลการศึกษา 3 หน่วยกิต
 ED.3221 Assessment and Evaluation in Education
 ศึกษาหลักการ แนวคิด ทฤษฎี และแนวปฏิบัติในการวัดและประเมินผลการเรียนรู้
 ของนักเรียน ให้ผู้เรียนสามารถปฏิบัติการวัด ประเมินผล และนำผลการประเมิน
 ไปใช้ในการพัฒนานักเรียน
- 8) ศษ.3222 การพัฒนาหลักสูตรการเรียนการสอน 3 หน่วยกิต
 ED.3222 Curriculum Development
 ศึกษาหลักการ แนวคิด ทฤษฎีในการจัดทำหลักสูตร การนำหลักสูตรไปใช้
 การพัฒนาหลักสูตร ให้ผู้เรียนสามารถวิเคราะห์หลักสูตร จัดทำหลักสูตร ปฏิบัติการ
 ประเมินหลักสูตรและนำผลการประเมินไปใช้ในการพัฒนาหลักสูตรได้อย่าง
 หลากหลาย ให้สอดคล้องกับอัตลักษณ์ของสถานศึกษาและท้องถิ่น
- 9) ศษ.3223 การวิจัยการศึกษาและการวิจัยในชั้นเรียน 3 หน่วยกิต
 ED.3223 Educational and Classroom Action Research Methodology
 ศึกษาหลักการ แนวคิด ทฤษฎี แนวปฏิบัติในการวิจัย การใช้และผลิตงานวิจัย
 เพื่อพัฒนาการเรียนรู้ ให้ผู้เรียนสามารถนำผลการวิจัยไปใช้ในการจัดการเรียน
 การสอน ทำวิจัยเพื่อพัฒนาการเรียนการสอนและพัฒนานักเรียน
- 10) ศษ.3224 การประกันคุณภาพการศึกษา 3 หน่วยกิต
 ED.3224 Quality Assurance in Education
 ศึกษาหลักการ แนวคิด ทฤษฎี และแนวปฏิบัติเกี่ยวกับการจัดการคุณภาพการศึกษา
 และการประกันคุณภาพการศึกษา ให้ผู้เรียนสามารถจัดการคุณภาพ การจัด
 กิจกรรมการเรียนรู้ พัฒนาคุณภาพการเรียนรู้อย่างต่อเนื่อง และดำเนินการจัด
 กิจกรรมประเมินคุณภาพการจัดกิจกรรมการเรียนรู้ได้

11) ศษ.3251 ฝึกปฏิบัติวิชาชีพระหว่างเรียน 3 หน่วยกิต
ED.3251 Professional Experience
ฝึกปฏิบัติกิจกรรม สังเกตการจัดการเรียนรู้ จัดทำแผนการจัดการเรียนรู้ให้นักเรียน
สร้างความรู้ด้วยตนเอง ทดลองสอนในสถานการณ์จำลองและสถานการณ์จริง
ออกแบบทดสอบข้อสอบหรือเครื่องมือวัดผล ตรวจสอบข้อสอบ ให้คะแนน ตัดสินผล
การเรียน สอบภาคปฏิบัติและให้คะแนน วิจัยแก้ปัญหาให้นักเรียน และพัฒนาความ
เป็นครูมืออาชีพ ให้ผู้เรียนมีความสามารถ จัดทำแผนการจัดการเรียนรู้
เพื่อจุดประสงค์การสอนที่หลากหลาย ปฏิบัติการสอน ออกแบบทดสอบวัดและ
ประเมินผลนักเรียนด้วยวิธีการที่หลากหลาย

12) ศษ.4251 ปฏิบัติการสอนในสถานศึกษา 1 6 หน่วยกิต
ED.4251 Practicum in School 1
ปฏิบัติการสอนวิชาเอก การวัดประเมินผลและนำผลไปใช้ในการพัฒนานักเรียน
การวิจัยเพื่อพัฒนานักเรียน และการแลกเปลี่ยนเรียนรู้หรือแบ่งปันความรู้ในการ
สัมมนาการศึกษา ให้ผู้เรียนสามารถจัดการเรียนรู้ในสาขาวิชาเอก ประเมิน ปรับปรุง
และศึกษาวิจัยเพื่อพัฒนานักเรียน รวมทั้งปฏิบัติงานอื่นที่ได้รับมอบหมายจาก
สถานศึกษา

13) ศษ.4252 ปฏิบัติการสอนในสถานศึกษา 2 6 หน่วยกิต
ED.4252 Practicum in School 2
ปฏิบัติการสอนวิชาเอก การวัดประเมินผลและนำผลไปใช้ในการพัฒนานักเรียน
การวิจัยเพื่อพัฒนานักเรียน และการแลกเปลี่ยนเรียนรู้หรือแบ่งปันความรู้ในการ
สัมมนาการศึกษา ให้ผู้เรียนสามารถจัดการเรียนรู้ในสาขาวิชาเอก ประเมิน ปรับปรุง
และศึกษาวิจัยเพื่อพัฒนานักเรียน รวมทั้งปฏิบัติงานอื่นที่ได้รับมอบหมายจาก
สถานศึกษา

ข. วิชาเอก : กลุ่มวิชาคริสตศาสนศึกษา ไม่น้อยกว่า 40 หน่วยกิต

วิชาบังคับเรียนจำนวน 34 หน่วยกิต ประกอบด้วยรายวิชาต่อไปนี้

1) คศ.1201 ประวัติศาสตร์การสอนคริสตศาสนธรรม 3 หน่วยกิต
RE.1201 History of Catechesis
ศึกษาประวัติการอบรมคริสตศาสนธรรมสมัยปีตาจารย์ในคริสต์ศตวรรษแรกๆ
สมัยกลาง สมัยปฏิรูป และสมัยปัจจุบัน การประชุมระดับนานาชาติเรื่องการสอน
คริสตศาสนธรรมในแดนธรรมทูต ศึกษาหนังสือคู่มือแนะแนวการสอนคำสอนและ
ประวัติการสอนคริสตศาสนธรรมในประเทศไทยในสมัยปัจจุบัน

- 2) คศ.1202 หลักคำสอนของคริสต์ศาสนจักรคาทอลิก 3 หน่วยกิต
RE.1202 Catholic Dogmas
ศึกษาหนังสือคำสอนคริสต์ศาสนจักรคาทอลิก ในด้านประวัติความเป็นมา หลักคำสอน พิธีกรรม ศีลศักดิ์สิทธิ์ หลักปฏิบัติ และการภาวนาในชีวิตคริสตชน
- 3) คศ.1203 พระบัญญัติ 10 ประการ 3 หน่วยกิต
RE.1203 Ten Commandments
ศึกษาบทบาทหน้าที่ ฐานะ ความรับผิดชอบ และคุณธรรมที่คริสต์ศาสนิกชน ในฐานะคู่พันธสัญญากับพระเจ้า และในความสัมพันธ์ระหว่างคริสต์ศาสนิกชนกับเพื่อนมนุษย์ตามที่ปรากฏในพระบัญญัติ 10 ประการ
- 4) คศ.1204 คริสตจริยศาสตร์เบื้องต้น 2 หน่วยกิต
RE.1204 Introduction to Christian Ethics
ศึกษาหลักการ และสาระของคริสตจริยธรรมเพื่อเข้าใจและแก้ปัญหาที่เกิดขึ้นในชีวิตคริสตชน โดยอาศัยคำสอนในพระคัมภีร์ เอกสารคำสอนของคริสต์ศาสนา และความเห็นของนักปราชญ์ต่าง ๆ ทั้งในและนอกคริสต์ศาสนา
- 5) คศ.2211 การสอนศาสนธรรมเด็ก 3 หน่วยกิต
RE.2211 Religious Instructions of Children
ศึกษาการสอนศาสนธรรมแก่เด็ก ในด้านเนื้อหา วิธีการ และอุปกรณ์ที่เหมาะสมกับเด็กที่อยู่ในวัยระหว่าง 4 - 12 ปี โดยให้สอดคล้องกับหลักจิตวิทยาตามวัย และสภาพแวดล้อมของสังคมปัจจุบัน พร้อมกับนำเสนอแบบอย่างชีวิตประวัติของบรรดานักบุญ
- 6) คศ.2212 การสอนศาสนธรรมเยาวชน 3 หน่วยกิต
RE.2212 Religious Instructions of the Youth
ศึกษาการสอนศาสนธรรมแก่เยาวชน ในด้านเนื้อหา วิธีการ รูปแบบ และอุปกรณ์ที่เหมาะสมกับเยาวชนที่อยู่ในวัยระหว่าง 13 - 20 ปี โดยให้สอดคล้องกับหลักจิตวิทยาตามวัยและสภาพแวดล้อมของสังคมปัจจุบัน พร้อมกับนำเสนอแบบอย่างชีวิตประวัติของบรรดานักบุญ
- 7) คศ.3211 การสอนศาสนธรรมผู้ใหญ่ 3 หน่วยกิต
RE.3211 Religious Instructions of the Adult
ศึกษาการสอนศาสนธรรมสำหรับผู้ใหญ่ ในด้านเนื้อหา วิธีการ รูปแบบ และอุปกรณ์ที่เหมาะสมกับช่วงอายุต่าง ๆ ในวัยผู้ใหญ่ ศึกษาบทบาทของชาวคริสต์ การกลับใจ และลักษณะที่เด่นชัดของความเชื่อแบบผู้ใหญ่โดยให้สอดคล้องกับหลักจิตวิทยาตามวัยและสภาพแวดล้อมของสังคมปัจจุบัน เป็นพิเศษกระบวนการรับผู้ใหญ่เข้าเป็นคริสตชน (RCIA)

- 8) คศ.3212 การสอนศาสนธรรมในครอบครัว 3 หน่วยกิต
 RE.3212 Religious Instructions in the Family
 ศึกษาแนวทางการอบรมสำหรับผู้เป็นบิดามารดาหรือผู้ปกครองในครอบครัว
 คุณลักษณะของการเป็นบิดามารดาที่ดี แนวทางการอบรมเลี้ยงดูบุตรธิดา การอบรม
 สั่งสอนสมาชิกในครอบครัวตามหลักธรรมของคริสต์ศาสนา และสมณสาสน์
 เรื่องครอบครัว
- 9) คศ.3213 ศาสนศึกษา 3 หน่วยกิต
 RE.3213 Religious Studies
 ศึกษากำเนิดและพัฒนาการของศาสนาต่าง ๆ ตามบริบททั้งในแง่ความสำนึก
 และการแสดงออก เพื่อก่อให้เกิดความเข้าใจอย่างถูกต้องลึกซึ้งต่อสิ่งที่เกี่ยวข้องกับ
 ศาสนาต่าง ๆ
- 10) คศ.1261 ประวัติศาสตร์คริสต์ศาสนจักร 3 หน่วยกิต
 RE.1261 The Church History
 ศึกษาประวัติศาสตร์คริสตจักรตั้งแต่กำเนิดของคริสต์ศาสนจักร (ศตวรรษที่ 1)
 จนถึงศตวรรษที่ 21 (ปัจจุบัน) โดยศึกษาความเป็นมาของคริสต์ศาสนจักรทั้งในและ
 นอกจักรวรรดิโรมัน พัฒนาการของคริสต์ศาสนจักรตะวันตกและตะวันออก
 การแพร่ธรรมของคริสต์ศาสนจักรในทวีปเอเชีย การปฏิรูปของคริสต์ศาสนจักร
 รวมถึงความเจริญก้าวหน้าในด้านต่างๆ ของคริสต์ศาสนจักรจนกระทั่งสมัยปัจจุบัน
- 11) คศ.3214 พระคัมภีร์พันธสัญญาเดิม 1 2 หน่วยกิต
 RE.3214 The Old Testament 1
 ศึกษาภูมิหลังทางประวัติศาสตร์สังคมและวัฒนธรรมของพระคัมภีร์ในพันธสัญญา
 เดิมสาระคำสอนทางศาสนารวมทั้งการประยุกต์คำสอนเข้ากับการดำเนินชีวิต
 ในปัจจุบันในภาคปัญญาบรรพ และภาคประวัติอิสราเอล
- 12) คศ.3215 พระคัมภีร์พันธสัญญาเดิม 2 2 หน่วยกิต
 RE.3215 The Old Testament 2
 ศึกษาภูมิหลังทางประวัติศาสตร์สังคมและวัฒนธรรมของพระคัมภีร์ในพันธสัญญา
 เดิมสาระคำสอนทางศาสนารวมทั้งการประยุกต์คำสอนเข้ากับการดำเนินชีวิต
 ในปัจจุบันในภาคประกาศก ปรีชาญาณ และเพลงสดุดี

รายวิชาเลือกเรียนไม่น้อยกว่า 6 หน่วยกิต เลือกจากรายวิชาต่อไปนี้

- 1) คศ.2231 จริยศาสตร์ 3 หน่วยกิต
RE.2231 Ethics
ศึกษามโนคติกฎเกณฑ์สาระคุณค่าความสำคัญของจริยธรรมตามความเข้าใจของเมธีและนักปรัชญาสำนักต่างๆ วิเคราะห์ตรวจสอบข้อจำกัดของมนุษย์ในแต่ละยุคสมัยในการแสวงหาและเข้าใจถึงกฎเกณฑ์วินัยจรรยาและสร้างนิยามเรื่องความดีความยุติธรรมและสันติภาพหรือความสุขอันพึงปรารถนา
- 2) คศ.3216 การประยุกต์พระคัมภีร์ไบเบิลในชีวิตประจำวัน 3 หน่วยกิต
RE.3216 Biblical Application to Daily Life
ศึกษาพระคัมภีร์ไบเบิลทั้งภาคพันธสัญญาเดิมและภาคพันธสัญญาใหม่ เกี่ยวกับการตีความและการวิเคราะห์เนื้อหาสาระเฉพาะตอนที่กำหนด เพื่อนำมาประยุกต์ใช้กับชีวิตได้อย่างเหมาะสม และมีคุณค่าต่อการดำเนินชีวิตในแต่ละวัน
- 3) คศ.3251 สัมมนาความรู้ด้านคริสตศาสนธรรม 1 1 หน่วยกิต
RE.3251 Seminar in Catechetical Knowledge 1
ศึกษาและฝึกทักษะการสอนคริสตศาสนธรรมเน้นวิธีคิดแบบวิเคราะห์ สังเคราะห์ และนำเสนอรายงาน
- 4) คศ.3252 สัมมนาความรู้ด้านคริสตศาสนธรรม 2 1 หน่วยกิต
RE.3252 Seminar in Catechetical Knowledge 2
การศึกษาทบทวนและบูรณาการความรู้ด้านการสอนคริสตศาสนธรรมสู่วิถีชีวิตในสังคมปัจจุบัน

วิชาเอก: กลุ่มวิชาเทววิทยาไม่น้อยกว่า 40 หน่วยกิต

รายวิชาวิชาบังคับเรียนจำนวน 34 หน่วยกิต ประกอบด้วยรายวิชาต่อไปนี้

- 1) ทว.1221 ประวัติศาสตร์เรื่องการกอบกู้ 2 หน่วยกิต
TH.1221 History of Salvation
ศึกษาประวัติศาสตร์มโนคติและสาระความเชื่อในลัทธิและศาสนาโบราณเรื่องการกอบกู้มนุษยชาติให้รอดพ้นจากหายนะเนื่องจากการทำบาปโดยเฉพาะมโนคติของชนชาติยิวและคริสต์ศาสนา
- 2) ทว.1211 พระคัมภีร์ไบเบิลเบื้องต้น 2 หน่วยกิต
TH.1211 Introduction to The Bible
ศึกษาความเป็นมาของพระคัมภีร์ไบเบิล ธรรมประเพณีศักดิ์สิทธิ์ การเขียนและการรวบรวมพระคัมภีร์ สารบบพระคัมภีร์ สาระของพระคัมภีร์ต่อการดำรงชีวิตของมนุษย์ รูปแบบ กฎเกณฑ์การศึกษาตัวบท และคำอธิบาย

- 3) ทว.1222 เทววิทยาเบื้องต้น 2 หน่วยกิต
 TH.1222 Introduction to Theology
 ศึกษาแนวคิดทั่วไปด้านเทววิทยา หลักการ กระบวนการ และวิธีการศึกษาเทววิทยา พัฒนาการแนวคิดเทววิทยาตั้งแต่ต้นจนถึงปัจจุบัน
- 4) ทว.1241 พิธีกรรมเบื้องต้น 2 หน่วยกิต
 TH.1241 Introduction to Liturgy
 ศึกษาเชิงเทววิทยาเรื่องความหมาย ความเป็นมา ความสำคัญ และสาระของการ ประกอบคริสตศาสนาพิธี รูปแบบพิธีกรรม สัญลักษณ์ และความหมายที่ใช้ในพิธีกรรม
- 5) ทว.1281 เทววิทยาเรื่องจิตภาวะเบื้องต้น 2 หน่วยกิต
 TH.1281 Introduction to Spiritual Theology
 ศึกษาความหมาย ความสำคัญของการพัฒนาจิตภาวะคริสตชน การเปลี่ยนแปลง ชีวิตใหม่ วิถีจิตภาวะคริสตชนตั้งแต่สมัยคริสตจักรยุคแรกจนถึงสมัยปัจจุบัน วิถีจิต ภาวะคริสตชนแบบองค์รวม การภาวนา คุณธรรมตามพระวรสาร และจิตภาวะของ ผู้สอนคริสตศาสนาธรรม
- 6) ทว.2214 พระวรสารสหทรรศน์ 3 หน่วยกิต
 TH.2214 The Synoptic Gospels
 ศึกษาภูมิหลังทางประวัติศาสตร์สังคมวัฒนธรรมที่เป็นแรงบันดาลใจให้เกิด การบันทึกพระวรสารสหทรรศน์ รวมทั้งศึกษาจุดหมายรูปแบบสาระและเนื้อหา พระวรสารสหทรรศน์
- 7) ทว.2215 วรรณกรรมนักบุญยอห์น 2 หน่วยกิต
 TH.2215 Johannine Literature
 พระวรสาร : ศึกษาลักษณะเฉพาะของพระวรสารฉบับที่ 4 ความแตกต่างและความสัมพันธ์กับพระวรสารสหทรรศน์ปัญหาเกี่ยวกับผู้นิพนธ์เจตนาเนื้อหาสาระ และความคิดที่สำคัญในพระวรสารฉบับที่ 4
 วิวรรณ์ : ศึกษารูปแบบวรรณกรรมและการตีความหมายของพระธรรมในหนังสือ วิวรรณ์ผู้แต่ง และเนื้อหาที่สำคัญ
 จดหมาย : ศึกษาผู้แต่งเนื้อหาและเจตนาของจดหมายนักบุญยอห์นทั้ง 3 ฉบับ
- 8) ทว.2221 เทววิทยาเรื่องคริสตศาสนจักร 2 หน่วยกิต
 TH.2221 Ecclesiology
 ศึกษาธรรมชาติของคริสตศาสนจักรในฐานะประชากรของพระเจ้าและพระวรกาย ของพระเยซูคริสต์ สัญลักษณ์แห่งอาณาจักรของพระเจ้า สหพันธนักบุญ และบทบาทหน้าที่ของคริสตศาสนจักรตามแนวคิดของนักเทววิทยาลอติดจน เอกภาพของคริสตศาสนจักร

- 9) ทว.2222 เทววิทยาเรื่องพระคริสตเจ้า 3 หน่วยกิต
 TH.2222 Christology
 ศึกษาข้อความเชื่อเกี่ยวกับประวัติของพระเยซูเจ้าและความหมายของชีวิตของพระองค์สำหรับมนุษย์ทุกคนตามพื้นฐานในพันธสัญญาเดิมและตามเรื่องราวในพันธสัญญาใหม่ ศึกษาคำสอนของคริสต์ศาสนจักรเรื่องพระธรรมชาติของพระคริสตเจ้าตามที่คริสต์ศาสนจักรนิยมไว้ ในเอกสารสังคายนาสากลต่างๆ และตามคำอธิบายของบรรดานักเทววิทยาเพื่อเข้าใจว่าพระคริสตเจ้าผู้ทรงเป็นทั้งพระบุตรของพระเจ้าและพระผู้ช่วยมนุษยชาติให้รอดพ้นมีความหมายสำหรับมนุษย์สมัยปัจจุบันอย่างไร
- 10) ทว.2201 ความรู้ทั่วไปเรื่องศีลศักดิ์สิทธิ์ 2 หน่วยกิต
 TH.2201 Sacraments in General
 ศึกษาความหมายความเป็นมาความสำคัญและคำสอนของคริสต์ศาสนานิกายโรมันคาทอลิกเรื่องศีลศักดิ์สิทธิ์ทั้ง 7 ประการทั้งด้านเทววิทยาและข้อปฏิบัติเบื้องต้น
- 11) ทว.4211 กิจการอัครสาวกและบทจดหมายในพันธสัญญาใหม่ 2 หน่วยกิต
 TH.4211 Introduction to Acts of the Apostles and Epistles
 ศึกษาภูมิหลังทางประวัติศาสตร์ สังคม และวัฒนธรรมที่เป็นแรงบันดาลใจให้เกิดการเขียนบันทึกกิจการอัครสาวก และบทจดหมายในพันธสัญญาใหม่ เพื่อให้เข้าใจภูมิหลังของผู้เขียน จุดมุ่งหมาย รูปแบบ เนื้อหาสาระ และแนวคิดทางเทววิทยาของกิจการอัครสาวก และบทจดหมายต่าง ๆ ในพันธสัญญาใหม่
- 12) ทว.3221 เทววิทยาเรื่องพระตรีเอกภาพ 3 หน่วยกิต
 TH.3221 The Holy Trinity
 ศึกษาข้อความเชื่อเรื่องพระเจ้าในฐานะพระตรีเอกภาพตามพระคัมภีร์ ภาคพันธสัญญาเดิมและภาคพันธสัญญาใหม่ ตามคำอธิบายของนักเทววิทยายุคต่าง ๆ และประกาศของคริสต์ศาสนจักรคาทอลิก ตลอดจนการตีความเพิ่มเติมโดยนักเทววิทยาสำนักต่าง ๆ ในปัจจุบัน
- 13) ทว.3223 เทววิทยาเรื่องศีลมหาสนิทและพิธีบูชาขอบพระคุณ 3 หน่วยกิต
 TH.3223 Theology of the Holy Communion and the Eucharist Celebration
 ศึกษาข้อความเชื่อและประกาศของคริสต์ศาสนจักรคาทอลิกเรื่องความหมาย ความสำคัญ แบบแผนประเพณี พิธีกรรม และข้อปฏิบัติเกี่ยวกับศีลมหาสนิทและพิธีบูชาขอบพระคุณ

14) ทว.4223 เทววิทยาเรื่องพระแม่มารีย์

2 หน่วยกิต

TH.4223 Mariology

ศึกษาปรากฏการณ์ความเลื่อมใสศรัทธาต่อพระแม่มารีย์ในคริสต์ศาสนาทุกนิกาย ศึกษาบทบาทของพระแม่มารีย์ในประวัติศาสตร์แห่งความรอดพ้นตามที่มีกล่าวไว้ล่วงหน้าในพันธสัญญาเดิมและที่มีบันทึกไว้ในพันธสัญญาใหม่ ศึกษาวิวัฒนาการของความเข้าใจข้อความเชื่อและคารวกิจในประวัติศาสตร์ของคริสต์ศาสนจักรตั้งแต่สมัยปีตาจารย์จนถึงสมัยปัจจุบันโดยเฉพาะคำสอนของสภาสังคายนาวาติกันครั้งที่ 2 ศึกษาความหมายของพระแม่มารีย์สำหรับคนในสมัยนี้เช่นศักดิ์ศรีของการสตรีการอุทิศตนเพื่อเปลี่ยนแปลงสังคมและช่วยผู้อื่น

15) ทว.3272 เทววิทยาเรื่องพันธกิจและการอภิบาล

2 หน่วยกิต

TH.3272 Missiology and Pastoral Theology

ศึกษาเทววิทยา รูปแบบ หลักการ ความหมายของการปฏิบัติพันธกิจของชาวคริสต์ตามแนวทางของคริสต์ศาสนจักรคาทอลิก โดยเฉพาะของสภาสังคายนาวาติกันครั้งที่ 2 และพระสมณสาส์นของสมเด็จพระสันตะปาปาโยฮัน ปอลที่ 2 เรื่อง “กระแสร่วมและภารกิจของชาวคริสต์ฆราวาสในคริสตจักรและในโลก” (Christifideles Laici) และ “พระพันธกิจขององค์พระผู้ไถ่” (Redemptoris Missio) ตลอดจนศึกษาเทววิทยาการอภิบาลประชากรของพระเป็นเจ้าในรูปแบบต่าง ๆ และวิธีประยุกต์ความรู้เหล่านี้กับสถานการณ์ปัจจุบัน

รายวิชาเลือกเรียนไม่น้อยกว่า 6 หน่วยกิต เลือกจากรายวิชาต่อไปนี้

1) ทว.3281 เทววิทยาเรื่องจิตภาวะ

2 หน่วยกิต

TH.3281 Spiritual Theology

ศึกษาแนวปฏิบัติในการพัฒนาจิตภาวะคริสตชน การภาวนาในชีวิตคริสตชนในสมัยต่างๆ ธรรมประเพณีเรื่องการภาวนา ชีวิตของการภาวนา บทภาวนาของพระเยซูเจ้า การรำพึงภาวนาอาศัยพระคัมภีร์การฝึกจิตภาวะแบบนักบุญอิกญาซีโอ การวิญฉัยจิต วิธีส่งเสริมพัฒนาจิตภาวะ

2) ทว.4272 หลักศาสนสัมพันธ์

2 หน่วยกิต

TH.4272 Principles of Interreligious Dialogue

ศึกษามาตรการและลู่ทางสร้างความสัมพันธ์อันดีระหว่างศาสนิกชนที่นับถือศาสนาและลัทธินิกายต่างๆในทุกระดับ เพื่อเสริมสร้างสันติสุขในสังคมตามแนวทางศาสนธรรม

- 3) ทว.4273 คำสอนของสภาสังคายนาวาติกันที่ 2 2 หน่วยกิต
และของสมัชชาพันธสัญญาชนายกแห่งเอเชีย
TH.4273 Teachings of the Second Vatican Council and
of the Federation of Asian Bishops' Conferences
ศึกษาประวัติศาสตร์ และคำสอนของสภาสังคายนาวาติกันครั้งที่ 2 และของสหพันธ
สมัชชาพันธสัญญาชนายกแห่งเอเชีย และอภิปรายถึงผลกระทบของเอกสารเหล่านี้ที่มีต่อคริสต์
ศาสนจักรในยุคปัจจุบัน เพื่อเป็นแนวทางในการนำไปใช้ทำหน้าที่เป็นผู้นำทาง
ศาสนาในด้านศาสนบริกร การประกาศ และการเป็นผู้รับใช้
- 4) ทว.4261 คริสต์ศาสนาในประเทศไทย 2 หน่วยกิต
TH.4261 History of Christianity in Thailand
ศึกษาประวัติศาสตร์พัฒนาการการเข้ามาสู่ประเทศไทยของคริสต์ศาสนาตั้งแต่
ยุคกรุงศรีอยุธยาเป็นราชธานีกระทั่งปัจจุบันเงื่อนไขปัจจัยที่สนับสนุนและ
เป็นอุปสรรค บทเรียนและบทบาทของคริสตศาสนิกที่มีต่อการพัฒนาสังคมไทย
- 5) ทว.4271 คริสต์ศาสนากับงานพัฒนา 2 หน่วยกิต
TH.4271 Christianity and Development
ทำความเข้าใจฐานะบทบาทหน้าที่ของคริสตศาสนิกในการมีส่วนร่วมพัฒนาสังคม
ศึกษาหลักการวิธีการเทคนิคและขอบเขตการเข้ามีส่วนร่วมในงานพัฒนาในฐานะ
บาทหลวงนักบวชในระดับต่างๆ เน้นการพัฒนาแบบประชาชนมีส่วนร่วมและการ
พึ่งตนเองของชุมชน
- 6) ทว.3273 ศีลศักดิ์สิทธิ์แห่งการเริ่มต้นชีวิตคริสตชน 3 หน่วยกิต
TH.3273 The Sacraments of Christian Initiation
ศึกษาความหมาย ความเป็นมา ความสำคัญ คำสอนของพระศาสนจักรคาทอลิก
และสาระสำคัญของพิธีกรรมของศีลล้างบาป ศีลกำลัง และศีลมหาสนิท ทั้งด้าน
เทววิทยาและข้อปฏิบัติ

6.7.3 หมวดวิชาเลือกเสรี

ให้เลือกเรียนรายวิชาใดๆ ไม่น้อยกว่า 6 หน่วยกิต จากรายวิชาเลือกเรียนในหมวดวิชาศึกษาทั่วไป หมวดวิชาเฉพาะทั้งวิชาเอกและวิชาโท หรือรายวิชาในหลักสูตรอื่นที่วิทยาลัยเปิดสอนตามความสนใจทั้งนี้ต้องไม่ซ้ำกับรายวิชาที่ผ่านการเรียนมาแล้ว

6.7.4 หมวดวิชาฝึกปฏิบัติ

นักศึกษาต้องผ่านการฝึกปฏิบัติใน 1 รายวิชาจึงจะถือว่าเรียนครบหลักสูตรโดยไม่นับหน่วยกิตคือ

- 1) ฝป.1471 การฝึกปฏิบัติ 1 : การสอนคริสตศาสนธรรม

PT.1471 Practicum 1 : Catechesis

ฝึกปฏิบัติงานในด้านการสอนศาสนธรรมไม่น้อยกว่า 30 ชั่วโมงโดยการนำความรู้ทางด้านศาสนาไปประยุกต์เพื่อถ่ายทอดความรู้ต่างๆ ให้แก่เด็กๆ เยาวชนผู้ใหญ่ให้มีความรู้ทางด้านศาสนามากยิ่งขึ้น

หลักเกณฑ์ในการประเมินผลนักศึกษา

1. กฎระเบียบหรือหลักเกณฑ์ ในการให้ระดับคะแนน (เกรด)

1.1 การวัดผล

วิทยาลัยได้จัดให้มีการวัดผลระดับปริญญาตรี ดังนี้

1.1.1 นักศึกษาทุกคนจะต้องมีเวลาเรียนแต่ละกระบวนวิชาไม่น้อยกว่า 80% ของจำนวนชั่วโมงเรียนทั้งหมดในกระบวนวิชานั้นๆ จึงจะมีสิทธิเข้าสอบในกระบวนวิชานั้นๆ ได้ เว้นแต่ในกรณีเจ็บป่วยหรือมีเหตุจำเป็นซึ่งหลีกเลี่ยงไม่ได้ โดยอธิการบดีจะเป็นผู้พิจารณาผ่อนผันให้เป็นรายๆ ไป

1.1.2 ในกรณีที่มียเวลาเรียนไม่ถึง 80% และอธิการบดีไม่อนุญาตให้เข้าสอบ นักศึกษาผู้นั้นอาจได้รับผลการเรียนเป็น F, I หรือ W แล้วแต่กรณี และความเหมาะสมที่อธิการบดีเห็นสมควรวิทยาลัย จะจัดให้มีการวัดผลในกระบวนวิชาต่างๆ ที่นักศึกษาลงทะเบียนเรียน ภาคเรียนละไม่น้อยกว่าหนึ่งครั้ง เมื่อทำการประเมินผลกระบวนวิชาเป็นครั้งสุดท้ายแล้วจะถือว่าการเรียนกระบวนวิชานั้นสิ้นสุดลง

ทั้งนี้ เป็นไปตามข้อกำหนดของวิทยาลัยแสงธรรม พ.ศ. 2548 ๖ หมวด 10 และประกาศวิทยาลัยแสงธรรมว่าด้วยการวัดผลการศึกษาในแต่ละปีการศึกษา

1.2 การประเมินผลการศึกษา

การประเมินผลแต่ละรายวิชาในหมวดวิชาต่างๆ ให้ประเมินเป็นแต่มีระดับคะแนน (Numeric Grades) หรือระดับคะแนนตัวอักษร (Letter Grades) และสัญลักษณ์ที่ไม่มีค่าระดับคะแนน ดังต่อไปนี้

ระดับ	แต่มีระดับคะแนน	ความหมาย
A	4.0	ดีเยี่ยม (Excellent)
B+	3.5	ดีมาก (Very Good)
B	3.0	ดี (Good)
C+	2.5	ดีพอใช้ (Fairly Good)
C	2.0	พอใช้ (Fair)
D+	1.5	ค่อนข้างอ่อน (Nearly Poor)
D	1.0	อ่อน (Poor)
F	0	ตก (Failure)

สัญลักษณ์ที่ไม่มีค่าระดับคะแนนมีความหมายดังนี้

อักษร	ความหมาย
I	ยังไม่สมบูรณ์ (Incomplete)
AU	เรียนโดยไม่ขอรับหน่วยกิต (Audit)
W	การเพิกถอนรายวิชา (Withdrawn)
P	ผ่าน (Pass)
NP	ไม่ผ่าน (No Pass)
CS	การเทียบโอนผลการเรียนจากการทดสอบมาตรฐาน (Credits from Standardized Test)
CE	การเทียบโอนผลการเรียนจากการสอบที่ไม่ใช่การทดสอบมาตรฐาน (Credits from Examination)
CT	การเทียบโอนผลการเรียนจากการประเมินการศึกษาอบรมที่จัดโดย หน่วยงานอื่นๆ (Credit from Training)
CP	การเทียบโอนผลการเรียนจากแฟ้มสะสมผลการเรียนรู้มาก่อน (Credits from Portfolio)

ทั้งนี้ เป็นไปตามข้อกำหนดของวิทยาลัยแสงธรรม พ.ศ. 2548 ฯ หมวด 10 และประกาศ ว่าด้วย
การวัดประเมินผลการศึกษาในแต่ละปีการศึกษา

1.3 การวัดผลรายวิชา

การประเมินผลการเรียนของนักศึกษาในแต่ละวิชาขึ้นอยู่กับ:

- การสอบปลายภาค
- การสอบกลางภาค
- สารนิพนธ์
- การอภิปรายในชั้นเรียน
- งานที่ได้รับมอบหมายและแบบฝึกหัด

1.4 เกณฑ์ขั้นต่ำรายวิชา

ในแต่ละวิชานักศึกษาจะต้องได้ระดับไม่ต่ำกว่า D จึงจะสอบผ่าน

2. กระบวนการทวนสอบมาตรฐานผลสัมฤทธิ์ของนักศึกษา

2.1 การทวนสอบมาตรฐานผลการเรียนรู้ขณะนักศึกษายังไม่สำเร็จการศึกษา

1. มีการแต่งตั้งคณะกรรมการประเมินข้อสอบทุกรายวิชา
2. มีการแต่งตั้งคณะกรรมการตรวจสอบรับรองผลการสอบ
3. ประเมินผลการเรียนรู้ของนักศึกษาโดยคณาจารย์

2.2 การทวนสอบมาตรฐานผลการเรียนรู้หลังจากนักศึกษาสำเร็จการศึกษา

1. มีการสำรวจความพึงพอใจของนายจ้างหรือผู้ใช้บัณฑิต
2. เก็บรักษาผลจากการสำรวจ

3. เกณฑ์การสำเร็จการศึกษาตามหลักสูตร

นักศึกษาจะสำเร็จการศึกษาได้ไม่ก่อน 6 ภาคการศึกษาปกติสำหรับการลงทะเบียนเรียนเต็มเวลา และไม่ก่อน 14 ภาคการศึกษาปกติ สำหรับการลงทะเบียนเรียนไม่เต็มเวลา โดยต้องเรียนครบตามจำนวนหน่วยกิตที่กำหนดไว้ในหลักสูตร และต้องได้รับคะแนนเฉลี่ยสะสมไม่ต่ำกว่า 2.00 จากระบบ 4 ระดับคะแนนหรือเทียบเท่า

ทั้งนี้ เป็นไปตามข้อกำหนดของวิทยาลัยแสงธรรม พ.ศ. 2548 ฯ หมวด 10 และประกาศว่าด้วยเกณฑ์การสำเร็จการศึกษาในแต่ละปีการศึกษา และเป็นไปตามประกาศของสำนักงานคณะกรรมการการอุดมศึกษา

สถานภาพขณะที่กำลังศึกษา

สภาพรอพินิจ

นักศึกษาจะตกอยู่ในสภาพรอพินิจเมื่อลงทะเบียนเข้าเรียนในภาคการศึกษาใด ภาคการศึกษาหนึ่งในกรณีนี้

- คะแนนรวมของวิชาที่ลงทะเบียนเข้าเรียนของภาคการศึกษาที่แล้วคิดเป็นแต้มเฉลี่ยต่ำกว่า 1.75 หรือ
- คะแนนรวมของวิชาที่ลงทะเบียนเข้าเรียนมาตั้งแต่ต้น คิดเป็นแต้มเฉลี่ยต่ำกว่า 1.75

การหมดสภาพเป็นนักศึกษาเนื่องจากผลการศึกษา

นักศึกษาจะหมดสภาพเป็นนักศึกษาเนื่องจากผลการศึกษาในกรณีหนึ่งกรณีใด ดังต่อไปนี้

1. เมื่อได้คะแนนเฉลี่ยสะสมต่ำกว่า 1.50 ยกเว้นปี 1 ภาคแรก
2. เมื่อได้คะแนนเฉลี่ยสะสมต่ำกว่า 2.00 ในสี่ภาคการศึกษาติดต่อกัน
3. เมื่อไม่จบการศึกษา 16 ภาคการศึกษาปกติ นับตั้งแต่ภาคแรกที่ลงทะเบียนในคณะวิชานั้น และคะแนนรวมเฉลี่ยไม่ถึงเกณฑ์การขอรับอนุปริญญาหรือปริญญา
4. อยู่ในสภาพรอพินิจติดต่อกันสองภาคการศึกษาที่ลงทะเบียนเข้าเรียนแล้วยังไม่พ้นสภาพดังกล่าว

การขึ้นทะเบียนขอรับปริญญา

1. ระดับอนุปริญญา นักศึกษาที่มีความประสงค์จะขอรับอนุปริญญาบัตร ต้องมีคุณสมบัติดังต่อไปนี้
 - 1.1 ได้ศึกษาครบถ้วนตามหลักสูตรปริญญาตรี และได้คะแนนในวิชาบังคับ และวิชาเลือกครบถ้วนในแต่ละวิชาไม่ต่ำกว่า 1.00
 - 1.2 ได้แต้มเฉลี่ยสะสมระหว่าง 1.50 - 1.99
 - 1.3 เรียนครบระยะเวลาของหลักสูตรหรือลาออก
2. ระดับปริญญาตรี นักศึกษามีสิทธิขอรับปริญญาตรีในสาขาวิชาใดได้ เมื่อนักศึกษาผู้นั้นได้คะแนนของวิชาบังคับและวิชาเลือกครบถ้วนตามหลักสูตรปริญญาตรี แต่ละวิชาได้คะแนนไม่ต่ำกว่า 1.00 และคะแนนรวมของทุกวิชาที่ลงทะเบียนเข้าเรียนคิดเป็นแต้มเฉลี่ยไม่ต่ำกว่า 2.00
3. นักศึกษาที่มีความประสงค์ขอรับอนุปริญญาหรือปริญญาต้องทำคำร้องขอขึ้นทะเบียนเป็นผู้สำเร็จการศึกษาก่อนสิ้นภาคการศึกษาแต่ละภาค หรือในระหว่างที่กำลังทำการสอบ โดยขอแบบคำร้องที่งานธุรการวิชาการ

หลักเกณฑ์การให้เกียรตินิยม

1. คุณสมบัติของผู้ได้รับเกียรตินิยม

(1) ไม่เคยสอบตกในรายวิชาใดเลย

(2) มีเวลาศึกษาไม่เกิน 8 ภาคการศึกษา และไม่มีรายวิชาใดได้แต้มเฉลี่ยต่ำกว่า 2.00

2. เกียรตินิยมมีสองระดับ คือ

เกียรตินิยมอันดับ 1 สำหรับนักศึกษาที่ได้แต้มเฉลี่ยตั้งแต่ 3.50 ขึ้นไป

เกียรตินิยมอันดับ 2 สำหรับนักศึกษาที่ได้แต้มเฉลี่ยตั้งแต่ 3.25 ขึ้นไป แต่ไม่ถึง 3.50

ระเบียบวินัยและบทกำหนดโทษ

ก. วินัยนักศึกษา

1. นักศึกษาวิทยาลัยแสงธรรม เมื่อเข้ามาในบริเวณวิทยาลัยต้องแต่งตัวสุภาพเรียบร้อย ตามระเบียบ การแต่งกายที่วิทยาลัยกำหนดไว้
2. นักศึกษาต้องยืนตรงทำความเคารพทุกครั้งที่อาจารย์ผู้สอนเข้าห้องสอน และออกจากห้อง เมื่อสอนเสร็จ การเข้าหรือออกจากห้องสอนในขณะที่ทำการสอนนั้นต้องได้รับอนุญาตก่อน
3. ในขณะที่มีการสอนห้ามพูดคุยกันหรือแสดงกิริยาวาจาไม่สมควร ผู้ใดฝ่าฝืน ผู้สอนมีอำนาจสั่งให้ผู้นั้นออกจากห้องสอนได้
4. นักศึกษาทุกคนต้องรักษาไว้ซึ่งความสามัคคีในระหว่างกัน และต้องรักษาไว้ซึ่งความสงบเรียบร้อย เกียรติยศและศักดิ์ศรีของวิทยาลัย
5. นักศึกษาทุกคนต้องปฏิบัติตนเป็นสุภาพชน ไม่ประพฤติสิ่งที่อาจนำความเสื่อมเสียมาสู่วิทยาลัย ทั้งภายในและภายนอกวิทยาลัย
6. นักศึกษาทุกคนต้องปฏิบัติตามข้อบังคับ คำสั่ง ประกาศ หรือระเบียบของวิทยาลัยและวินัย นักศึกษาทุกประการอย่างเคร่งครัด และแสดงความเคารพต่อกรรมการบริหารวิทยาลัย ผู้สอน และเจ้าหน้าที่ของวิทยาลัย หากนักศึกษาผู้ใดฝ่าฝืนได้ชื่อว่ากระทำความผิดวินัยกรรมการ ผู้สอนและเจ้าหน้าที่วิทยาลัยมีอำนาจเรียกตัวมาตักเตือนหรือแจ้งให้อธิการตักเตือน ดำเนินโทษเป็นลายลักษณ์อักษรได้ หรืออธิการมีอำนาจกระทำการใดๆอย่างใดอย่างหนึ่งได้ดังต่อไปนี้
 - 6.1 ห้ามเข้าสอบไล่ ภายในกำหนดเวลาไม่เกินหนึ่งปี
 - 6.2 สั่งลบชื่อออกจากทะเบียนนักศึกษาของวิทยาลัย ทั้งนี้แล้วแต่ลักษณะและความร้ายแรงของการกระทำผิด

ข. การลงโทษนักศึกษา

1. อบรมตักเตือนด้วยวาจา
2. เตือนเป็นลายลักษณ์อักษร
3. ทำทัณฑ์บนโดยนำผู้ปกครองที่แท้จริง หรือผู้รับรองมาร่วมรับทราบ
4. ให้พักการเรียนระยะหนึ่ง
5. ให้ลาออก
6. ไล่ออก

- ค. นักศึกษาจะถูกไล่ออก ถ้าประพฤติผิดในกรณีต่อไปนี้ และคณะกรรมการของวิทยาลัยได้ลงมติแล้ว
1. บ่อนทำลายความมั่นคงของชาติ ศาสนา พระมหากษัตริย์ และรัฐธรรมนูญ
 2. ลบลู่สถาบันของชาติ ศาสนา พระมหากษัตริย์ และรัฐธรรมนูญ
 3. ยุยงส่งเสริมเป็นชนวนให้นักศึกษาแตกความสามัคคี
 4. ทำลายชื่อเสียงของวิทยาลัยและครูบาอาจารย์หรือเจ้าหน้าที่ของวิทยาลัย
 5. ประพฤติผิดในเรื่องชู้สาว
 6. ก่อเรื่องวิวาทหรือเป็นชนวนให้ก่อวิวาทกับนักศึกษาด้วยกัน หรือกับบุคคลอื่น ๆ ทั้งภายในและภายนอกวิทยาลัย หรือประพฤติดนเป็นอันธพาล
 7. พกอาวุธหรือวัตถุใด ๆ ซึ่งจะเป็นเครื่องทำอันตรายในบริเวณ วิทยาลัย
 8. มีคดีอาญาทางบ้านเมือง
 9. เสพสุราหรือสิ่งเสพติดใด ๆ จนเป็นเหตุให้เสื่อมเสียแก่ตนเอง บิดา มารดา ผู้ปกครอง หรือชื่อเสียงของวิทยาลัย
 10. ค้างค่าเล่าเรียนและค่าธรรมเนียมต่าง ๆ หลังจากที่ได้รับทราบจากวิทยาลัยแล้ว 3 ครั้ง
 11. การจัดสิ่งพิมพ์ สิ่งวาดหรือสิ่งเขียน อันอาจกระทบกระเทือนถึงคนอื่นออกโฆษณาหรือเผยแพร่ โดยมีได้รับอนุญาตจากวิทยาลัย
 12. การกระทำโดยตั้งใจฝ่าฝืนข้อบังคับและระเบียบของวิทยาลัยไม่ว่าในทางใด ๆ

ระเบียบการใช้ห้องสมุด

1. เวลาทำการของห้องสมุด

ช่วงเปิดภาคเรียน

- จันทร์ – เสาร์ เวลา 08.00 – 16.00 น.

(ปิดทำการทุกวันพฤหัสบดี, อาทิตย์และวันหยุดนักขัตฤกษ์)

ช่วงปิดภาคเรียน

- จันทร์ – ศุกร์ เวลา 08.00 – 16.00 น.

(ปิดทำการทุกวันเสาร์ – อาทิตย์ และวันหยุดนักขัตฤกษ์)

2. ผู้มีสิทธิเข้าใช้ห้องสมุด

2.1 นักศึกษา

2.2 อาจารย์

2.3 เจ้าหน้าที่วิทยาลัย

2.4 บุคคลภายนอก ที่ได้รับอนุญาตจากบรรณารักษ์

3. การยืมหนังสือ

3.1 หนังสือทั่วไป หมายถึงหนังสือประเภทวิชาการ สารนิพนธ์ สารคดีและนวนิยาย ยืมได้ครั้งละ 7 เล่ม ระยะเวลา 1 สัปดาห์เมื่อจะขอยืมเล่มใหม่ ต้องส่งคืนเล่มที่ยืมก่อน

3.2 หนังสือประจำรายวิชาหรือหนังสือสงวน หมายถึงหนังสือที่อาจารย์ผู้สอนให้จัดไว้เป็นพิเศษ เพราะมีความจำเป็นสำหรับการใช้ประกอบการค้นคว้า ยืมได้ครั้งละ 3 เล่ม และต้องส่งคืนห้องสมุดก่อนเวลา 9.30 น. ของวันรุ่งขึ้นหรือวันที่กำหนดให้

3.3 หนังสือพิเศษ หมายถึงหนังสือราคาแพง หายาก หรือหนังสืออื่นใดที่อาจชำรุดเสียหายได้จากการยืมออกนอกห้องสมุด หรือที่บรรณารักษ์เห็นสมควรจัดให้เป็นหนังสือพิเศษให้ใช้ได้ในห้องสมุด ไม่ให้ยืมในกรณีใดๆ ทั้งสิ้น

3.4 หนังสืออ้างอิง และโสตทัศนวัสดุ ไม่อนุญาตให้ยืมออกนอกห้องสมุด

3.5 นิตยสาร วารสาร หนังสือพิมพ์รายวัน หนังสืออนุสรณ์ รวมทั้งหนังสือประเภทอื่นที่ไม่ได้กล่าวไว้ในที่นี้ ฉบับที่ออกใหม่ไม่ให้ยืมออกนอกห้องสมุด แต่บรรณารักษ์อาจพิจารณาให้ยืมฉบับล่วงเวลาได้ตามแต่จะเห็นสมควร

3.6 ห้องสมุดอาจกำหนดการให้ยืม และเวลายืมหนังสือเพิ่มเติมหรือเปลี่ยนแปลงจากที่กำหนดไว้ตามควรแก่กรณี

4. มารยาทในห้องสมุด

- 4.1 แต่งกายเรียบร้อย และถูกต้องตามระเบียบของวิทยาลัย
- 4.2 ใช้วาจาสุภาพ ไม่ส่งเสียงดังรบกวนผู้อื่น และไม่แสดงกิริยาหยาบคายในห้องสมุด
- 4.3 ไม่สูบบุหรี่ หรือนำอาหาร ขนม หรือเครื่องดื่มมารับประทานในห้องสมุด
- 4.4 รักษาหนังสือและทรัพย์สินต่างๆ ของห้องสมุด ไม่ให้ชำรุดเสียหาย
- 4.5 ผู้ใช้ห้องสมุดทุกคนต้องแสดงบัตรประจำตัว หรือใส่รหัสนักศึกษาทุกครั้งที่ใช้
- 4.6 ไม่นำเอกสารหรือหนังสือใดๆ ที่เป็นของส่วนตัวเข้าในห้องสมุด แต่ให้วางไว้ ณ สถานที่จัดเตรียมไว้ให้ (ยกเว้นของมีค่า)
- 4.7 เมื่อใช้หนังสือเล่มใดแล้ว ควรวางไว้ในสถานที่หนังสือรอขึ้นชั้น
- 4.8 ติดตามอ่านประกาศต่างๆ ของห้องสมุด เพื่อจะได้ปฏิบัติให้ถูกต้องและสามารถปรับตัวให้ทันตาเหตุการณ์ได้
- 4.9 ปฏิบัติตามระเบียบข้อบังคับ ตลอดจนคำแนะนำตักเตือนของบรรณารักษ์และเจ้าหน้าที่ของห้องสมุด
- 4.10 หากมีข้อสงสัยเกี่ยวกับการใช้ห้องสมุด ให้สอบถามบรรณารักษ์หรือเจ้าหน้าที่ของห้องสมุดทันที

5. วิธีปฏิบัติการใช้บริการหนังสือ

5.1 วิธีการสืบค้น

เพื่อความรวดเร็วในการค้นหาเรื่องที่ต้องการจากหนังสือ สามารถสืบค้นได้จากเครื่องคอมพิวเตอร์สำหรับสืบค้นหนังสือที่จัดเตรียมไว้ให้ หรือติดต่อสอบถามได้ที่เจ้าหน้าที่ของห้องสมุด

5.2 การยืมหนังสือ

1. สมาชิกห้องสมุดแสดงบัตรสมาชิกหรือบอกรหัสสมาชิก งดใช้บัตรสมาชิกของผู้อื่นและยืมแทนผู้อื่น
2. ไม่นอนุญาตให้ผู้ยืมคนเดียว ยืมทรัพยากรสารสนเทศที่มีชื่อเรื่องเดียวกันได้มากกว่า 1 เล่ม
3. การต่ออายุการยืมหนังสือต่อ สามารถยืมยืมหนังสือเล่มนั้นติดต่อกันได้ 3 ครั้งหากหนังสือเล่มนั้นไม่มีผู้อื่นจองไว้
4. หากต้องการยืมหนังสือที่มีผู้อื่นยืมออกไป สามารถใช้บริการจองหนังสือ โดยติดต่อขอใช้บริการที่เคาน์เตอร์บริการยืม-คืน

5.3 การคืนหนังสือ

1. สมาชิกห้องสมุดต้องนำหนังสือที่ยืมมาส่งคืนที่เคาน์เตอร์
2. ผู้ที่ไม่ส่งคืนหนังสือตามกำหนดส่ง ควรแจ้งให้เจ้าหน้าที่ทราบและชำระค่าปรับทันที ผู้ที่ไม่แจ้งให้ทราบ และค้างค่าปรับจะยืมหนังสืออื่นๆ ต่อไปอีกไม่ได้จนกว่าจะชำระหนี้ให้เรียบร้อยก่อน
3. หากผู้ใดใช้หนังสือเล่มใดเสร็จก่อนกำหนดส่ง ขอให้นำมาคืนห้องสมุดเพื่อให้ผู้อื่นได้ใช้ต่อไป
4. ก่อนวันสุดท้ายของภาคเรียน ทุกคนต้องส่งหนังสือคืนห้องสมุด

5.5 การปรับ

1. หนังสือทั่วไป ปรับวันละ 5 บาท/ เล่ม
2. หนังสือสงวน ปรับชั่วโมงละ 5 บาท /เล่ม แต่ไม่เกินวันละ 20 บาท
3. หากผู้ยืมทำหนังสือชำรุดหรือเสียหายต้องชดใช้ค่าเสียหาย ถ้าชำรุดเสียหายทั้งเล่มหรือทำสูญหายไป ต้องซื้อมาเปลี่ยนให้ใหม่หรือชดใช้ราคาหนังสือนั้นตามจริง พร้อมค่าธรรมเนียมอีก 20 บาท

ระเบียบ วิทยาลัยแสงธรรม
ว่าด้วย การรับสมัครและขึ้นทะเบียนนักศึกษา

พ.ศ. 2546

โดยที่เห็นเป็นการสมควรแก้ไขปรับปรุงระเบียบการรับสมัครบุคคลเข้าเป็นนักศึกษาให้เหมาะสม และสมบูรณ์ยิ่งขึ้น

อาศัยอำนาจตามความในมาตรา 34(2) แห่งพระราชบัญญัติสถาบันอุดมศึกษาเอกชน พ.ศ. 2546 และมติสภาวิทยาลัยแสงธรรมในการประชุมครั้งที่ 1/2547 เมื่อเดือนกรกฎาคม 2547 จึงออกระเบียบไว้ ดังนี้

หมวด 1

บททั่วไป

- ข้อ 1 ระเบียบนี้เรียกว่า “ระเบียบวิทยาลัยแสงธรรมว่าด้วยการรับสมัคร และขึ้นทะเบียนนักศึกษา พ.ศ. 2546”
- ข้อ 2 ระเบียบนี้ให้ใช้บังคับตั้งแต่วันถัดจากวันประกาศเป็นต้นไป
- ข้อ 3 บรรดาระเบียบ ข้อบังคับ คำสั่ง หรือประกาศอื่นใดที่ขัดหรือแย้งกับระเบียบนี้ ให้ยกเลิกและใช้ระเบียบนี้แทน
- ข้อ 4 ให้อธิการบดีรักษาการตามระเบียบนี้

หมวด 2

การรับสมัครนักศึกษา

- ข้อ 5 วิทยาลัยจะดำเนินการรับสมัครในระยะเวลาที่กำหนดดังนี้
 - ภาคการศึกษาที่ 1 ตั้งแต่วันที่ 1 เมษายน ถึง 15 พฤษภาคม
 - ภาคการศึกษาที่ 2 ตั้งแต่วันที่ 1 ตุลาคม ถึง 20 ตุลาคม
 - ภาคฤดูร้อน ตั้งแต่วันที่ 15-30 มีนาคม
- ข้อ 6 หลักฐานการสมัคร
 - 6.1 รูปถ่ายสีขนาด 1 นิ้ว จำนวน 3 รูป
 - 6.2 วุฒิการศึกษาต้นฉบับพร้อมสำเนา 1 ฉบับ
 - 6.3 สำเนาทะเบียนบ้าน 1 ฉบับ
 - 6.4 สำเนาบัตรประจำตัวประชาชน 1 ฉบับ
 - 6.5 สำเนาการเปลี่ยนชื่อตัว - สกุล 1 ฉบับ (ถ้ามี)
 - 6.6 สำเนา สด.9 หรือ สด. 8 (ถ้ามี)

ข้อ 7 คุณสมบัติของผู้สมัครเข้าศึกษา

7.1 สำหรับสามเณรหรือนักบวชนิกายโรมันคาทอลิก (เฉพาะชาย)

- สำเร็จการศึกษา มัธยมศึกษาตอนปลายหรือเทียบเท่า
- ผ่านการอบรมจากสถานฝึกอบรมของคณะที่สังกัดอยู่
- โดยมีหนังสือมอบตัวจากต้นสังกัด
- มีหลักฐานครบถ้วนตามข้อ 6

7.2 สำหรับบุคคลทั่วไป (ชาย-หญิง)

- สำเร็จการศึกษามัธยมศึกษาตอนปลายหรือเทียบเท่า
- มีผู้รับรองความประพฤติ
- ไม่เป็นโรคที่สังคมรังเกียจหรือขัดต่อการศึกษา

หมวด 3

การขึ้นทะเบียนนักศึกษา

ข้อ 8 วิทยาลัยแสงธรรมกำหนดให้มีเลขทะเบียนประจำตัวนักศึกษา ดังนี้

8.1 รหัสเลข 2 ตัวแรก เป็นเลข 2 ตัวหลังของปี พ.ศ. ที่เข้า

8.2 รหัสเลข ตัวที่ 3 เป็นเลขประจำสาขาวิชา

สาขาปรัชญาและศาสนา ใช้เลข 1

สาขาเทววิทยา ใช้เลข 2

สาขาคริสตศาสนศึกษา ใช้เลข 3

8.3 รหัสเลข 4 ตัวหลัง เป็นเลขลำดับจำนวนนักศึกษาที่เข้าของแต่ละสาขาวิชาตั้งแต่เริ่มเปิดสาขาวิชานั้นๆ

8.4 เมื่อนักศึกษาลงทะเบียนเป็นนักศึกษาในคณะใดหรือสาขาใดแล้ว ต้องศึกษาในคณะนั้นหรือสาขานั้นไม่น้อยกว่า 2 ภาคการศึกษา จึงสามารถขอย้ายสาขาเรียนใหม่ได้โดยความเห็นชอบ ของคณบดีของทั้งสองคณะ

ทั้งนี้ให้มีผลใช้บังคับ ตั้งแต่ปีการศึกษา 2547 เป็นต้นไป

ประกาศ ณ วันที่.....

พระคาร์ดินัล

(มีชัย กิจบุญชู)

นายกสภาวิทยาลัยแสงธรรม



ระเบียบวิทยาลัยแสงธรรม

เรื่อง หลักเกณฑ์การเทียบโอนผลการเรียนระดับปริญญาเข้าสู่การศึกษาในระบบ พ.ศ. 2558

ตามที่พระราชบัญญัติการศึกษาแห่งชาติ พ.ศ. 2542 มาตรา 15 กำหนดให้มีการเทียบโอนผลการเรียนจากการศึกษาในระบบ การศึกษานอกระบบ และการศึกษาตามอัธยาศัย และทบวงมหาวิทยาลัยได้ออกประกาศทบวงมหาวิทยาลัย เรื่อง หลักเกณฑ์การเทียบโอนผลการเรียนระดับปริญญาเข้าสู่การศึกษาในระบบ พ.ศ. 2545 เพื่อการรักษามาตรฐานการศึกษาและการเทียบโอนผลการเรียน สภาวิทยาลัยแสงธรรมจึงเห็นสมควรกำหนดหลักเกณฑ์การเทียบโอนผลการเรียนระดับปริญญาเข้าสู่การศึกษาในระบบ พ.ศ. 2558

อาศัยอำนาจตามความในมาตรา 34 (2) แห่งพระราชบัญญัติสถาบันอุดมศึกษาเอกชน พ.ศ. 2546 แก้ไขเพิ่มเติม (ฉบับที่ 2) พ.ศ. 2550 สภาวิทยาลัยแสงธรรม ในการประชุมครั้งที่ 3/2558 เมื่อวันที่ 27 สิงหาคม พ.ศ. 2558 ออกระเบียบวิทยาลัยแสงธรรม เรื่อง หลักเกณฑ์การเทียบโอนผลการเรียนระดับปริญญาเข้าสู่การศึกษาในระบบ พ.ศ. 2558

1. คุณสมบัติของผู้มีสิทธิขอเทียบโอนผลการเรียน

1.1 ต้องมีความรู้พื้นฐานตามกำหนดในเกณฑ์มาตรฐานหลักสูตรการศึกษาของวิทยาลัยแสงธรรมในระดับที่ขอเทียบโอนผลการเรียน ดังนี้

1.1.1 กรณีขอเทียบโอนผลการเรียนระดับปริญญาตรี ต้องเป็นผู้สำเร็จการศึกษาระดับมัธยมศึกษาตอนปลายหรือเทียบเท่าขึ้นไป

1.1.2 กรณีขอเทียบโอนผลการเรียนระดับบัณฑิตศึกษา ต้องเป็นผู้สำเร็จการศึกษาระดับปริญญาตรีหรือเทียบเท่าไป

1.2 ผู้ขอเทียบโอนผลการเรียนต้องเป็นหรือเคยเป็นนักศึกษาของสถาบันการศึกษาระดับอุดมศึกษาหรือเทียบเท่าในหลักสูตรที่สำนักงานคณะกรรมการการอุดมศึกษาหรือหน่วยงานของรัฐที่มีอำนาจตามกฎหมายรับรอง

1.3 ผู้ขอเทียบโอนผลการเรียนจากการศึกษานอกระบบหรือการศึกษาตามอัธยาศัย จะต้องสอบเข้าวิทยาลัยแสงธรรมได้ในคณะวิชาที่ต้องการเทียบโอนผลการเรียนตามวิธีที่วิทยาลัยแสงธรรมหรือคณะวิชากำหนด

2. วิทยาลัยแสงธรรมดำเนินการเทียบความรู้และโอนหน่วยกิตภายใต้หลักเกณฑ์ ดังนี้

2.1 หลักเกณฑ์การเทียบวิชาเรียนและโอนหน่วยกิตระหว่างการศึกษาในระบบระดับปริญญาตรี

- 1) เป็นรายวิชาหรือกลุ่มรายวิชาในหลักสูตรอุดมศึกษา หรือเทียบเท่าที่สำนักงานคณะกรรมการการอุดมศึกษาหรือหน่วยงานของรัฐที่มีอำนาจตามกฎหมายรับรอง
- 2) เป็นรายวิชาหรือกลุ่มรายวิชาที่มีเนื้อหาสาระครอบคลุมไม่น้อยกว่า 3 ใน 4 ของรายวิชาหรือกลุ่มรายวิชาที่ขอเทียบ หรือ เป็นรายวิชาที่วิทยาลัยประกาศเพิ่มเติมในแต่ละหลักสูตร
- 3) เป็นรายวิชาหรือกลุ่มรายวิชาที่สอบไล่ได้ไม่ต่ำกว่าระดับคะแนนตัวอักษร C หรือแต่มีระดับคะแนน 2.00 หรือเทียบเท่า
- 4) นักศึกษาจะเทียบรายวิชาเรียนและโอนหน่วยกิตได้ไม่เกิน 3 ใน 4 ของจำนวนหน่วยกิตรวมทั้งหมดของหลักสูตรที่รับโอน
- 5) รายวิชาหรือกลุ่มรายวิชาที่เทียบโอนจากต่างสถาบันอุดมศึกษา จะไม่นำมาคำนวณแต่มีระดับคะแนนเฉลี่ยสะสม
- 6) นักศึกษาจะต้องใช้เวลาศึกษาอยู่ในวิทยาลัยแสงธรรม อย่างน้อย 1 ปีการศึกษา
- 7) ในกรณีที่วิทยาลัยแสงธรรมเปิดหลักสูตรใหม่จะเทียบโอนนักศึกษาเข้าศึกษาได้ไม่เกินชั้นปีและภาคการศึกษาที่ได้รับอนุญาตให้นักศึกษาเรียนอยู่ ตามหลักสูตรที่ได้รับความเห็นชอบจากสภาวิทยาลัยแสงธรรมแล้ว

ระดับบัณฑิตศึกษา

- 1) เป็นรายวิชาหรือกลุ่มรายวิชาในหลักสูตรระดับบัณฑิตศึกษา หรือเทียบเท่าที่สำนักงานคณะกรรมการการอุดมศึกษาหรือหน่วยงานของรัฐที่มีอำนาจตามกฎหมายรับรอง
- 2) เป็นรายวิชาหรือกลุ่มรายวิชาที่มีเนื้อหาสาระครอบคลุมไม่น้อยกว่า 3 ใน 4 ของรายวิชาหรือกลุ่มรายวิชาที่ขอเทียบ หรือเป็นรายวิชาที่วิทยาลัยแสงธรรมประกาศเพิ่มเติมในแต่ละหลักสูตร
- 3) เป็นรายวิชาหรือกลุ่มรายวิชาที่สอบไล่ได้ไม่ต่ำกว่า ระดับคะแนนตัวอักษร B หรือแต่มีระดับคะแนน 3.00 หรือเทียบเท่า หรือระดับคะแนนตัวอักษร S
- 4) นักศึกษาจะเทียบรายวิชาเรียนและโอนหน่วยกิตได้ไม่เกิน 1 ใน 3 ของจำนวนหน่วยกิตรวมทั้งหมดของหลักสูตรที่รับโอน
- 5) รายวิชาหรือกลุ่มรายวิชาที่เทียบโอนจากต่างสถาบันอุดมศึกษา จะไม่นำมาคำนวณแต่มีระดับคะแนนเฉลี่ยสะสม

6) นักศึกษาจะต้องใช้เวลาศึกษาอยู่ในวิทยาลัยแสงธรรม อย่างน้อย 1 ปีการศึกษา และลงทะเบียนเรียนรายวิชาหรือการค้นคว้าอิสระหรือวิทยานิพนธ์ตามหลักสูตรที่เข้าศึกษาไม่น้อยกว่า 12 หน่วยกิต

7) ในกรณีที่วิทยาลัยแสงธรรมเปิดหลักสูตรใหม่ จะเทียบโอนนักศึกษาเข้าศึกษาได้ไม่เกินชั้นปีและภาคการศึกษาที่ได้รับอนุญาตให้มึ่นักศึกษาเรียนอยู่ตามหลักสูตรที่ได้รับความเห็นชอบจากสภาวิทยาลัยแสงธรรมแล้ว

2.2 หลักเกณฑ์การเทียบโอนความรู้และการให้หน่วยกิตจากการศึกษา นอกระบบ และ/หรือการศึกษาตามอัธยาศัยเข้าสู่การศึกษาในระบบ

1) การเทียบความรู้จะเทียบเป็นรายวิชาหรือกลุ่มรายวิชา ตามหลักสูตรและระดับการศึกษาที่เปิดสอนในวิทยาลัยแสงธรรม

2) วิธีการประเมินเพื่อการเทียบโอนความรู้ในแต่ละรายวิชาหรือกลุ่มรายวิชาและเกณฑ์การตัดสินของการประเมิน ให้ดำเนินการตามขั้นตอนและวิธีการเทียบความรู้และโอนหน่วยกิตระหว่างการศึกษาในระบบโดยอนุโลม

3) ผลการประเมินจะต้องเทียบได้ไม่ต่ำกว่าระดับคะแนนตัวอักษร C หรือแต่มีระดับคะแนน 2.00 หรือเทียบเท่าสำหรับรายวิชาหรือกลุ่มรายวิชาระดับปริญญาตรี และไม่ต่ำกว่าระดับตัวอักษร B หรือแต่มีระดับคะแนน 3.00 หรือเทียบเท่าสำหรับรายวิชาหรือกลุ่มรายวิชาระดับบัณฑิตศึกษา จึงจะให้จำนวนหน่วยกิตของรายวิชาหรือกลุ่มรายวิชานั้น แต่จะไม่ให้ระดับคะแนนตัวอักษรและไม่มีการนำมาคิดคะแนนผลการเรียนหรือคำนวณแต่มีระดับคะแนนเฉลี่ยสะสม

4) การบันทึกผลการเรียน รายวิชาที่นำมาเทียบโอนให้บันทึกด้วยรหัสวิชาและชื่อวิชาตามหลักสูตรของวิทยาลัยแสงธรรม

5) การเทียบรายวิชาหรือกลุ่มรายวิชาจากการศึกษานอกระบบและ/หรือการศึกษาตามอัธยาศัยให้หน่วยกิตได้รวมกันไม่เกิน 3 ใน 4 ของจำนวนหน่วยกิตรวมทั้งหมดของหลักสูตรระดับปริญญาตรีที่ขอเทียบ และสำหรับจำนวนหน่วยกิตของหลักสูตรระดับบัณฑิตศึกษาให้หน่วยกิตได้รวมกันไม่เกิน 1 ใน 3 ทั้งนี้ให้สอดคล้องกับหลักเกณฑ์ ข้อ 2.1

6) นักศึกษาจะต้องใช้เวลาศึกษาอยู่ในวิทยาลัยแสงธรรมอย่างน้อย 1 ปีการศึกษา สำหรับหลักสูตรปริญญาตรีและหลักสูตรระดับบัณฑิตศึกษา

3. ระยะเวลาในการการขอสมัครเทียบโอน

การขอสมัครเทียบโอนให้กระทำได้อย่างน้อย 2 เดือนก่อนกำหนดวันลงทะเบียนเรียนของภาคการศึกษาที่จะเทียบโอนเข้าศึกษา

4. การกำหนดหลักเกณฑ์ แนวปฏิบัติเพิ่มเติม

วิทยาลัยโดยความเห็นชอบของคณะกรรมการฝ่ายวิชาการอาจพิจารณากำหนดหลักเกณฑ์ แนวปฏิบัติเพิ่มเติมได้ตามความเหมาะสม ทั้งนี้ ต้องไม่ต่ำกว่าหลักเกณฑ์ข้างต้น

5. กรณีที่การเทียบโอนผลการเรียนไม่เป็นไปตามหลักเกณฑ์ข้างต้น ให้อยู่ในดุลยพินิจของคณะกรรมการฝ่ายวิชาการ วิทยาลัยแสงธรรม

6. การเทียบโอนผลการเรียนที่ดำเนินการไปแล้ว ก่อนประกาศวิทยาลัยแสงธรรมฉบับนี้ ใช้บังคับ ให้เป็นไปตามสมบูรณ์ตามประกาศ ฯ ฉบับนี้ และการดำเนินการต่อไปให้เป็นไปตามประกาศ ฯ ฉบับนี้ ทั้งนี้ตั้งแต่บัดนี้เป็นต้นไป

ประกาศ ณ วันที่ 27 สิงหาคม พ.ศ. 2558

บาทหลวง ผศ.ดร.ชาติชาย พงษ์ศิริ

อธิการบดี

กิจกรรมนักศึกษา

วิทยาลัยแสงธรรม มุ่งมั่นให้ความสำคัญในการพัฒนาและฝึกอบรมให้นักศึกษาเป็นผู้มีคุณภาพ คุณธรรม คุณวุฒิ คุณสมบัติ และคุณลักษณะที่ดีที่มีความรับผิดชอบต่อส่วนตัวและส่วนรวม มีบุคลิกภาพของการเป็นผู้นำที่ดีในสังคม เพื่อการบริการรับใช้สังคมด้วยความเสียสละ อุทิศตน มีสุขภาพพลานามัยที่สมบูรณ์ทั้งกายและจิตใจ ตลอดจนอารมณ์ และสังคมในการสร้างจิตสำนึกให้กับนักศึกษาทุกคนที่จะสำเร็จการศึกษาจากสถาบันแสงธรรม เพื่อจะได้นำความรู้คู่คุณธรรม นำไปปฏิบัติในชีวิตให้เกิดสุขและสันติต่อตนเองและสังคม ดังปรัชญาที่ว่า “แสงธรรม นำปัญญา และชีวิต”

ฝ่ายกิจการนักศึกษาจึงได้จัดทำแผนงาน โครงการพัฒนากิจการนักศึกษาและดำเนินงานหรือสนับสนุนการปฏิบัติงานกับหน่วยอื่น ๆ โดยมีการกำหนดวิสัยทัศน์ พันธกิจ เป้าประสงค์ นโยบาย และมีการแบ่งหน้าที่และความรับผิดชอบต่าง ๆ ดังต่อไปนี้

วิสัยทัศน์

ฝ่ายกิจการนักศึกษาวิทยาลัยแสงธรรม มุ่งเสริมสร้างศักยภาพบัณฑิตสู่ความเป็นเลิศแห่งความเป็นมนุษย์ในด้านคุณธรรม ความรู้ และการอุทิศตนเพื่อส่วนรวม

พันธกิจ

1. จัดการศึกษาอบรมที่เสริมสร้างคุณธรรม ความรู้ โดยให้ผู้เรียนมีความสุข
2. ส่งเสริมบรรยากาศการเสวนาระหว่างศาสนา วัฒนธรรม และประเพณีท้องถิ่น
3. เชื่อมโยงความรู้กับวัฒนธรรมและภูมิปัญญาท้องถิ่นให้เกิดทักษะสู่การปฏิบัติจริงในชีวิต
4. จัดกิจกรรมบำเพ็ญประโยชน์เพื่อสร้างสังคมแห่งความรักและสันติ

เป้าประสงค์

1. นักศึกษาเป็นมนุษย์ที่สมบูรณ์ทั้งทางด้านจิตวิญญาณ สติปัญญา อารมณ์และร่างกาย
2. นักศึกษามีการพัฒนาเป็นบุคคลแห่งการเรียนรู้ โดยอาศัยการไตร่ตรองอย่างสม่ำเสมอ
3. นักศึกษามีความรับผิดชอบต่อทำงานร่วมกับผู้อื่นได้ เสียสละและอุทิศตนเพื่อส่วนรวม

นโยบาย

1. พัฒนานักศึกษาด้านภาวะผู้นำ การสร้างทีมงาน และเป็นผู้นำทางด้านวิชาการ งานวิจัย และงานบริการสังคมที่มีประสิทธิภาพ
2. สนับสนุนและส่งเสริมให้นักศึกษาร่วมมือกับสังคม ชุมชนท้องถิ่นในการพัฒนาจิตใจ ด้านคุณธรรมและจริยธรรม ด้วยกระบวนการที่เหมาะสมกับความต้องการของท้องถิ่น
3. ส่งเสริมให้นักศึกษาร่วมใจกันทำนุบำรุงศาสนา ศิลปวัฒนธรรม คงไว้ซึ่งความเป็นไทย อนุรักษ์สิ่งแวดล้อมและตระหนักถึงสิทธิหน้าที่ในฐานะพลเมืองดี

- ส่งเสริมและสนับสนุนให้นักศึกษามีส่วนร่วมกับสถาบันอื่น เพื่อสร้างสัมพันธภาพที่ดี
งามระหว่างสถาบันการศึกษา ในการพัฒนาตนเองสู่การเป็นบัณฑิตที่มีคุณภาพ

กิจกรรมนักศึกษา

กิจกรรมนักศึกษา เป็นกิจกรรม งาน โครงการ ที่วิทยาลัยประสงค์ให้นักศึกษาได้เข้าร่วม ทั้ง
กิจกรรมภายในและภายนอกวิทยาลัย ทั้งที่วิทยาลัยหรือหน่วยงานภายนอกจัดขึ้น

กิจกรรมภายในวิทยาลัย หมายถึง กิจกรรม งาน โครงการ ที่หน่วยงานภายในวิทยาลัยจัด
ขึ้น เช่น กิจกรรมของฝ่ายบริหาร ฝ่ายวิชาการ หรือฝ่ายกิจการนักศึกษา ซึ่งอาจจะจัดขึ้นภายใน
บริเวณวิทยาลัย หรือภายนอกวิทยาลัย (ทั้งนี้ ไม่ใช่กิจกรรมที่เป็นส่วนหนึ่งของรายวิชาใดๆ)

และฝ่ายกิจการนักศึกษาได้มีการจัดตั้งสโมสรนักศึกษา เพื่อให้นักศึกษามีส่วนร่วมในการจัด
กิจกรรมต่าง ๆ ภายในวิทยาลัย จัดให้นักศึกษาเข้าร่วมในชมรมต่าง ๆ ซึ่งมีกิจกรรมที่หลากหลาย เพื่อ
เปิดโอกาสให้นักศึกษาได้มีประสบการณ์มากขึ้น และเข้ารับการอบรมเพิ่มเติมในด้านต่าง ๆ ดังนี้

สโมสรนักศึกษา

สโมสรนักศึกษาเป็นศูนย์กลางประสานงานด้านกิจการนักศึกษา เพื่อส่งเสริมและ
สนับสนุนให้นักศึกษามีบทบาทและส่วนร่วมในการแสวงหาความรู้และพัฒนาตนเองให้มีความเป็น
ผู้นำ เสียสละ สามัคคีและมีวินัย อันจะนำมาซึ่งความรักต่อสถาบันและสังคมส่วนรวม

ชมรมการศึกษา

เสริมสร้างบรรยากาศการเรียนการสอนที่เอื้อต่อการเรียนรู้ เพื่อให้เกิดผลสัมฤทธิ์ในการ
จัดการศึกษาของวิทยาลัย โดยส่งเสริมให้นักศึกษารักการเรียนรู้และมุ่งแสวงหาความรู้เพื่อการพัฒนา
ตนเองไปสู่ความเป็นผู้นำ สามารถนำความรู้ไปใช้ในการพัฒนาชุมชน สังคมและประเทศชาติได้อย่างมี
ประสิทธิภาพ

ชมรมกีฬา

ส่งเสริมและสนับสนุนให้บุคลากรของวิทยาลัยเป็นผู้มีสุขภาพพลานามัยที่สมบูรณ์
แข็งแรงทั้งทางด้านร่างกายและจิตใจ มีความรักสามัคคีและความเป็นน้ำหนึ่งใจเดียวกัน อันจะนำมา
ซึ่งบรรยากาศแบบพี่น้องที่ให้เกียรติและเคารพซึ่งกันและกัน

ชมรมศาสนาและศิลปวัฒนธรรม

ส่งเสริมและสนับสนุนให้นักศึกษาประพฤติปฏิบัติตนเป็นคริสตชนที่ดี เคารพและเทิดทูน
สถาบันชาติ ศาสนา และพระมหากษัตริย์ ร่วมใจทำนุบำรุงศาสนาและศิลปวัฒนธรรมเพื่อดำรงไว้ซึ่ง
ความเป็นไทย และรู้จักเคารพสิทธิและหน้าที่ในฐานะพลเมืองดีของประเทศชาติ

ชมรมสังคัมพัฒนา

ส่งเสริมให้นักศึกษาร่วมมือกับชุมชนท้องถิ่นและสังคมในการพัฒนาจิตใจทั้งด้านศีลธรรม คุณธรรมและจริยธรรม ด้วยกระบวนการที่เหมาะสมกับสภาวะการณ์และความต้องการของแต่ละท้องถิ่น เพื่อให้นักศึกษาได้แสดงออกถึงความรัก ความเสียสละและอุทิศตนรับใช้ผู้อื่น รู้จักรับผิดชอบต่อสังคมในฐานะผู้อภิบาลตามแบบอย่างพระคริสตเจ้า

ชมรมประชาสัมพันธ์

เป็นสื่อกลางในการประชาสัมพันธ์ข้อมูลข่าวสารระหว่างบุคลากรทั้งภายในและภายนอกวิทยาลัย และส่งเสริมให้นักศึกษาสื่อสารกันอย่างเปิดเผยเพื่อเสริมสร้างความเข้าใจกันในหมู่คณะอันจะนำมาซึ่งบรรยากาศที่ดีในการดำเนินงานต่าง ๆ ของวิทยาลัยและเอื้อต่อการพัฒนานักศึกษาไปสู่ความเป็นบัณฑิตที่มีคุณภาพ

ชมรมอนุรักษ์ธรรมชาติ

เสริมสร้างบรรยากาศและสภาพแวดล้อมของวิทยาลัยให้เอื้อต่อการศึกษาค้นคว้าและการพัฒนาทั้งทางด้านร่างกาย จิตใจและสติปัญญาของนักศึกษา โดยส่งเสริมและสนับสนุนให้นักศึกษาเป็นผู้รักธรรมชาติและสิ่งแวดล้อมในฐานะสิ่งสร้างของพระเจ้าและมีส่วนร่วมในการอนุรักษ์สิ่งแวดล้อมและบำเพ็ญประโยชน์แก่ส่วนร่วม

กิจกรรมภายนอกวิทยาลัย หมายถึง กิจกรรม งาน โครงการ ที่หน่วยงานภายนอกวิทยาลัย จัดขึ้น เช่น กิจกรรมของสามเณรลัยแสงธรรม ศูนย์อบรมคริสตศาสนธรรม อัครสังฆมณฑล/สังฆมณฑล คณะนักบวช และมหาวิทยาลัยอื่นๆ ซึ่งอาจจะจัดขึ้นภายนอกบริเวณวิทยาลัย หรือภายในวิทยาลัยก็ได้

กลุ่มเป้าหมายในการจัดกิจกรรมนักศึกษา

ผู้ที่ได้รับผลกระทบหรือได้รับผลประโยชน์ในการจัดกิจกรรมนักศึกษาทั้งภายในและภายนอกวิทยาลัยดังนี้

- นักศึกษา และบุคลากร วิทยาลัยแสงธรรม
- กลุ่มเด็กและเยาวชน
- กลุ่มคริสตชนวัดคาทอลิก
- กลุ่มแรงงานอพยพ
- กลุ่มกองขยะหนองแขม
- กลุ่มชาติพันธุ์ในชุมชนเมือง
- กลุ่มชุมชนแออัดในเมือง ฯลฯ

ทั้งนี้ เพื่อให้นักศึกษาของวิทยาลัยแสงธรรม ได้มีโอกาสเรียนรู้ประสบการณ์นอกเหนือจากการเรียนในชั้นเรียน กิจกรรมนักศึกษาจึงเป็นส่วนสำคัญในกระบวนการพัฒนานักศึกษาให้เป็นบัณฑิตที่พึงประสงค์ มีความรู้ความสามารถ มีคุณธรรมจริยธรรมก้าวทันต่อการเปลี่ยนแปลงของโลก มีการดำรงชีวิตและทำงานร่วมกับบุคคลอื่นๆ ในสังคมได้อย่างมีความสุข ตามปรัชญา วิสัยทัศน์ พันธกิจ เอกลักษณ์ และอัตลักษณ์วิทยาลัยแสงธรรม ก่อให้เกิดประโยชน์และคุณค่าแก่ตนเองและสังคม และสอดคล้องกับเกณฑ์การประเมินคุณภาพการศึกษาที่ให้ความสำคัญกับการเข้าร่วมกิจกรรมต่างๆ ของนักศึกษา

ระเบียบว่าด้วยการแต่งกาย

1. เครื่องแต่งกายปกตินักศึกษาชาย

1. ผอม แบบสุภาพชน

2. เสื้อ

2.1 เสื้อเชิ้ตแขนสั้นสีขาว (ไม่อนุญาตให้ใส่เสื้อ Clergy) กระดุมสีขาว เสื้อทับไวโน
กางเกง

2.2 เสื้อมีกระเป๋าด้านซ้ายเพียงด้านเดียว ไม่ปักตัวอักษรและสัญลักษณ์ใดๆ ทั้งสิ้น

3. กางเกงขาวาวสีดำ หรือสีกรมท่า ไม่มีลวดลาย มีลักษณะเป็นกางเกงแบบสากล (ห้าม
กางเกงยีนส์และกางเกงลูกฟูก)

4. เข็มขัดสายหนังสีดำ ใช้หัวเข็มขัดที่มีตราวิทยาลัยเท่านั้น

5. รองเท้า หนังเรียบหุ้มส้น สีดำ หรือสีน้ำตาล (ห้ามใช้รองเท้ายกกีฬา รองเท้าเปิดส้น และ
รองเท้าสาน)

6. ถุงเท้า ใช้สีเรียบ ไม่มีลวดลาย และต้องใส่ทุกครั้ง

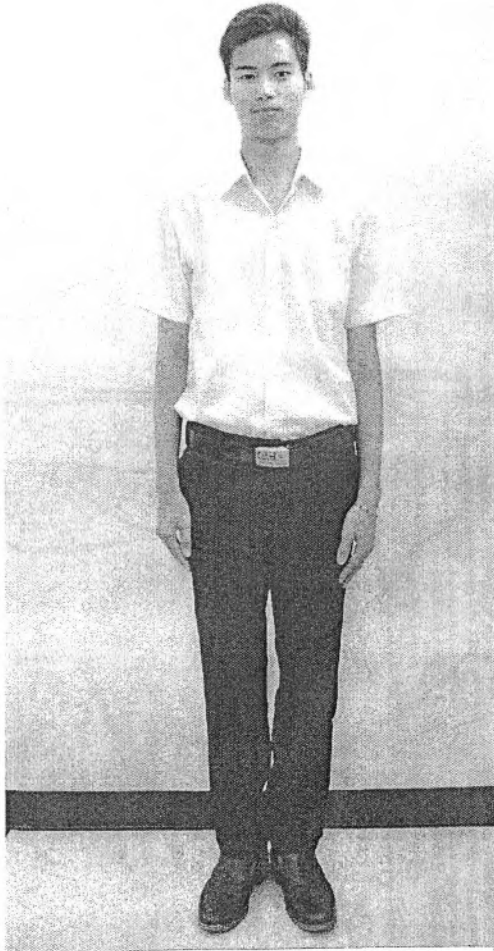

2. เครื่องแต่งกายปกตินักศึกษาหญิง

- (1) ผอม แบบสุภาพชน
- (2) เสื้อ เสื้อสีขาว คอเชิ้ต มีแขน แขนงอกมีกระดุมสีขาวกลม เวลาสวมให้สอดชายเสื้อไว้ในกระโปรง
- (3) กระโปรง สีคล้ำ ไม่มีลวดลาย ยาวเสมอเข่าหรือต่ำกว่า
- (4) รองเท้า แบบหุ้มส้น สีเรียบ ส้นสูงไม่เกินสองนิ้ว

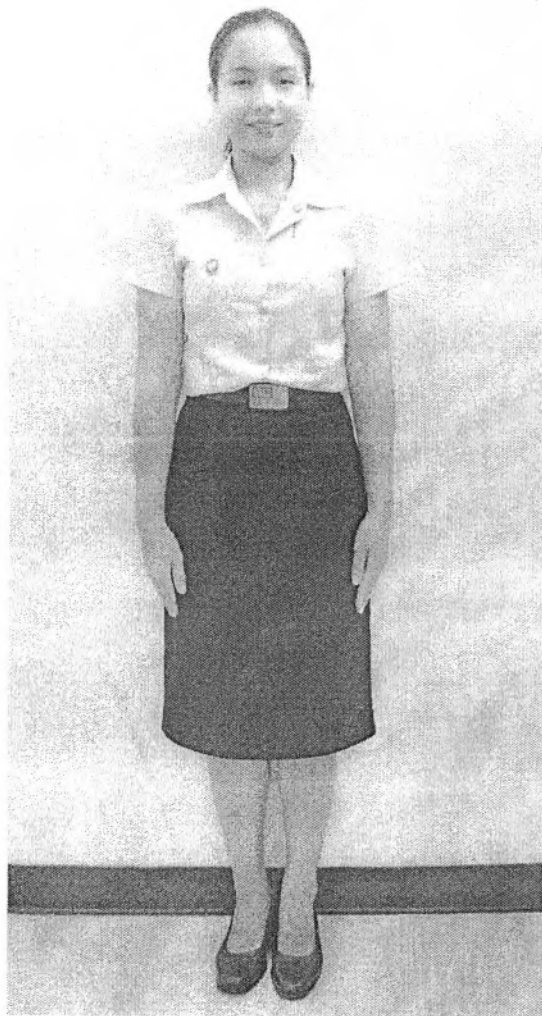

ระเบียบวิทยาลัยแสงธรรม

ว่าด้วย การลาพักการเรียนของนักศึกษา พ.ศ. 2557

เพื่อให้การลาพักการเรียนของนักศึกษา เป็นไปด้วยความเรียบร้อย อาศัยอำนาจตามความในมาตรา 43

(1) แห่งพระราชบัญญัติสถาบันอุดมศึกษาเอกชน พ.ศ. 2546 แก้ไขเพิ่มเติม (ฉบับที่ 2) พ.ศ. 2550 จึงออก ระเบียบการลาพักการเรียนของนักศึกษาไว้ ดังนี้

- ข้อ 1 ระเบียบนี้ให้ใช้บังคับตั้งแต่วันที่ 1 พฤษภาคม พ.ศ. 2557 เป็นต้นไป ความในระเบียบ คำสั่ง ประกาศ หรือแนวปฏิบัติใดก่อนหน้านี้อัน ขัดหรือแย้งต่อระเบียบนี้ ให้ยกเลิกแล้วใช้ระเบียบนี้แทน
- ข้อ 2 การลาพักการเรียน หมายถึง การขอรักษาสถานภาพนักศึกษา ในกรณีที่นักศึกษามีความ ประสงค์จะไม่ลงทะเบียนเรียน หรือขอหยุดเรียนเป็นระยะเวลาอันติดต่อกัน ภายหลังจากที่ได้ ศึกษาในวิทยาลัยมาแล้วอย่างน้อยหนึ่งภาคเรียน ยกเว้นจะได้รับอนุมัติเป็นกรณีพิเศษจาก คณะบดี คณะที่นักศึกษาสังกัด
- ข้อ 3 เหตุผลในการพิจารณาอนุมัติให้นักศึกษาลาพักการเรียน
นักศึกษามิอาจได้รับอนุมัติให้ลาพักการเรียน ในกรณีใดกรณีหนึ่ง ดังต่อไปนี้
 - 3.1 ถูกเกณฑ์หรือระดมเข้ารับราชการทหาร
 - 3.2 ประสบอุบัติเหตุ หรือ เจ็บป่วย ต้องรักษาตัวเป็นเวลานานตามคำสั่งแพทย์ โดยมีใบรับรอง แพทย์จากโรงพยาบาลรัฐบาลหรือโรงพยาบาลเอกชน
 - 3.3 เข้ารับการศึกษาระดับอื่น ๆ ตามที่สังคมชนบท และ/หรือ บ้านอบรม กำหนด
 - 3.4 ได้รับทุนแลกเปลี่ยนนักศึกษาระหว่างประเทศหรือทุนอื่นใด ที่วิทยาลัยเห็นสมควร สนับสนุนให้ลาพักการเรียนได้
 - 3.5 มีเหตุจำเป็นหรือเหตุสุดวิสัยอื่นที่วิทยาลัยพิจารณาเห็นสมควรให้ลาพักการเรียนได้
- ข้อ 4 ระยะเวลาในการขอลาพักการเรียน
ให้นักศึกษาขอลาพักการเรียน และคณะบดีพิจารณาอนุมัติให้ลาพักการเรียนได้ครั้งละ หนึ่งภาคเรียนปกติ ถ้านักศึกษามีความจำเป็นต้องลาพักการเรียนครั้งละหลายภาคเรียนปกติ ให้ขออนุมัติเป็นกรณีพิเศษจากอธิการบดี ทั้งนี้ ไม่นับภาคเรียนฤดูร้อน
- ข้อ 5 การดำเนินการขอลาพักการเรียน
 - 5.1 ให้นักศึกษา (โดยความเห็นชอบจากผู้ปกครอง) หรือ ผู้ปกครอง (ในกรณีที่นักศึกษาไม่ สามารถดำเนินการด้วยตนเองได้) ยื่นคำร้องขอพักการเรียนพร้อมเอกสารหลักฐานอื่น ๆ ที่เกี่ยวข้อง ต่อคณะบดีคณะที่นักศึกษาสังกัด (ขอแบบคำร้องฯ และยื่นแบบคำร้องฯ ได้ที่ สำนักงานคณะฯ / ส่วนงานธุรการวิชาการ) ก่อนการเปิดเรียนของภาคเรียนที่ต้องการขอลา พักอย่างน้อย 1 เดือน

- 5.2 การลาพักการศึกษา ให้ถือวันที่คณบดีและ/หรืออธิการบดีอนุมัติเป็นวันที่มีผลในการลา และเมื่ออนุมัติแล้วให้คณะวิชาส่งเรื่องและเอกสารที่เกี่ยวข้องไปยังฝ่ายบริหาร เพื่อให้แผนก นักศึกษา นายทะเบียน และแผนกการเงินฯ ดำเนินงานที่เกี่ยวข้องต่อไป
- ข้อ 6 การปฏิบัติ หลังจากนักศึกษาได้รับการอนุมัติให้ลาพักการเรียนแล้ว
- 6.1 ให้นักศึกษาหรือผู้ปกครอง ชำระค่าบำรุง/ค่าธรรมเนียมรักษาสถานภาพการเป็นนักศึกษา ทุกภาคเรียนปกติที่ลาพัก ในอัตราที่วิทยาลัยกำหนด มิฉะนั้นต้องพ้นสภาพการเป็น นักศึกษาโดยอัตโนมัติ
- 6.1.1 กรณีที่ลาพักการเรียนก่อนการเปิดภาคเรียน นักศึกษาไม่ต้องชำระค่าบำรุง การศึกษา แต่ต้องชำระค่ารักษาสถานภาพนักศึกษา
- 6.1.2 กรณีที่ลาพักการเรียนหลังเปิดภาคเรียนและ/หรือภายหลังที่ได้ชำระเงินค่าเทอม (ค่าบำรุงการศึกษา ค่าธรรมเนียมการศึกษา ค่าลงทะเบียนเรียน) แล้ว วิทยาลัย จะไม่คืนเงินให้ไม่ว่ากรณีใด ๆ ทั้งสิ้น
- 6.2 ให้แผนกนักศึกษา นายทะเบียน นับระยะเวลาที่ลาพักการเรียนนั้น ให้อยู่ในระยะเวลา การเรียนด้วย ยกเว้น การลาพักการเรียนในกรณีถูกเกณฑ์หรือระดับเข้ารับราชการทหาร
- 6.3 นักศึกษาที่ได้รับอนุมัติให้ลาพักการเรียน เมื่อจะกลับเข้าเรียนต่อ ต้องยื่นคำร้องต่อคณะ วิชา ภายใน 1 เดือนก่อนวันเปิดเรียนของภาคเรียนนั้น
- ข้อ 7 ผลจากการลาพักการเรียน
- 7.1 การลาพักการเรียน ก่อนการเปิดภาคเรียน ในใบรายงานผลการเรียน (transcript) ให้บันทึกว่า “พักการเรียน” หรือ “study discontinues”
- 7.2 การลาพักการเรียน หลังการเปิดภาคเรียน ในใบรายงานผลการเรียน (transcript) ให้บันทึก สัญลักษณ์ W (Withdrawn) สำหรับทุกรายวิชาที่ลงทะเบียนในภาคเรียนนั้น
- ข้อ 8 ให้คณบดี เป็นผู้รักษากฎตามระเบียบนี้ ตั้งแต่วันประกาศใช้เป็นต้นไป

ประกาศ ณ วันที่ 1 พฤษภาคม พ.ศ. 2557

(ลงชื่อ)

(บาทหลวง ดร.ชาติชาย พงษ์ศิริ)

อธิการวิทยาลัยแสงธรรม

ประกาศกระทรวงกลาโหม

เรื่อง การตรวจเลือกทหารกองเกินเข้ารับราชการทหารประจำการประจำปี

อาศัยอำนาจตามความในมาตรา ๕๑ แห่งพระราชบัญญัติรับราชการทหาร พ.ศ. ๒๔๙๗ เพื่อให้การตรวจเลือกทหารกองเกินเข้ารับราชการทหารกองประจำการประจำปี (ระหว่างวันที่ ๑ - ๑๕ เมษายนของปี) เป็นไปด้วยความเรียบร้อย จึงประกาศให้ทราบทั่วกันดังนี้

๑. ผู้ที่จะต้องเข้ารับการตรวจเลือกทหารกองเกินเข้ารับราชการเป็นทหารกองประจำการ คือ

๑.๑ ทหารกองเกินที่มีอายุ ๒๑ ปีบริบูรณ์ (การตรวจเลือกปี ๒๕๔๖ ได้แก่ ผู้ที่เกิดปี ๒๕๒๕)

๑.๒ ทหารกองเกินที่มีอายุ ๒๒ ปี ถึง ๒๙ ปีบริบูรณ์ ที่ยังไม่เคยเข้ารับการตรวจเลือก

ทหารกองเกินหมายถึง ผู้ที่ซึ่งมีอายุตั้งแต่สิบแปดปีบริบูรณ์ และยังไม่ถึงสามสิบปีบริบูรณ์ ซึ่งได้ลงบัญชีทหารกองเกินแล้ว

วิธีนับอายุ ถ้าเกิด พ.ศ.ใด ให้ถือว่ามียุครบหนึ่งปีบริบูรณ์เมื่อสิ้น พ.ศ.นั้น เช่น พ.ศ. ๒๕๒๐ วันเดือนใดก็ตาม จะมีอายุครบ ๑ ปีบริบูรณ์ เมื่อสิ้น พ.ศ. ๒๕๒๐ และมีอายุครบ ๑๗ ปีบริบูรณ์ ใน พ.ศ. ๒๕๓๗

๒. การปฏิบัติ

๒.๑ บุคคลดังกล่าวแล้วข้างต้น ต้องไปรับหมายเรียกเข้ารับราชการทหาร (แบบ สด. ๓๕) ที่อำเภอภูมิลำเนาทหาร ภายในปีที่มีอายุอย่าง ๒๑ ปี (ม.ค.-ธ.ค.) และไปเข้ารับการตรวจเลือกฯ ตามวัน เวลา และสถานที่ ที่กำหนดไว้ในหมายเรียกฯ (เดือน เม.ย. ของปี)

๒.๒ ผู้ที่เข้ารับการตรวจเลือกฯ ต้องนำใบสำคัญ (แบบ สด.๙) หมายเรียกฯ (แบบ สด.๓๕) บัตรประจำตัวประชาชนประกาศนียบัตร หรือหลักฐานทางการศึกษาที่แสดงว่าสำเร็จการศึกษาตั้งแต่ระดับชั้นมัธยมศึกษาตอนปลาย หรือเทียบเท่าขึ้นไป และหลักฐานที่แสดงว่าเป็นที่สำเร็จการศึกษาวិชาทหารชั้นปีที่ ๑ หรือปีที่ ๒ (รด. ปี ๑, ๒) ไปแสดงในวันตรวจเลือกฯ

๓. สิทธิต่าง ๆ ที่ทหารกองเกินจะได้รับ

๓.๑ การยกเว้น ผู้มีสิทธิได้รับการยกเว้นคือ

๓.๑.๑ พระภิกษุ สามเณร และนักบวชในพระพุทธศาสนาแห่งนิกายจีนหรือญวน ซึ่งสอบได้นักธรรมตรีขึ้นไปตามที่กระทรวงศึกษาธิการรับรอง ให้นำหลักฐานไปแสดงต่อนายอำเภอ(สัสดีอำเภอ) ที่เป็นภูมิลำเนาทหาร หรือคณะกรรมการตรวจเลือกฯ ในวันทำการตรวจเลือกฯ

๓.๑.๒ นักบวชศาสนาอื่น ซึ่งมีหน้าที่ประจำในกิจของศาสนา ต้องนำหลักฐานไปแสดงต่อนายอำเภอท้องที่ ซึ่งสุเหร่า อาราม หรือสำนักนั้นตั้งอยู่เพื่อให้สัสดีอำเภอ ดำเนินการขอยกเว้นให้ตามกฎหมาย

๓.๑.๓ บุคคลซึ่งอยู่ในระหว่างการฝึกวิชาทหารตามหลักสูตรที่กระทรวงกลาโหม กำหนด ตามกฎหมายว่าด้วยการส่งเสริมการฝึกวิชาทหาร ผู้ขอสิทธิยกเว้น จะต้องแจ้งความประสงค์ต่อเจ้าหน้าที่ของสถานศึกษาที่ตนศึกษาอยู่ เพื่อให้สถานศึกษาจัดทำบัญชีรายชื่อบุคคลซึ่งอยู่ในระหว่างการฝึกวิชาทหาร ส่งไปยังสำนักงานปลัดกระทรวงกลาโหมและกรมการรักษาดินแดน ภายในเดือน ต.ค. ของทุกปี เมื่อกรมการรักษาดินแดนตรวจสอบขั้นต้นแล้ว จะส่งไปยังสำนักงานปลัดกระทรวงกลาโหม เมื่อสำนักงานปลัดกระทรวงกลาโหม ได้ตรวจสอบถูกต้องตรงกันแล้ว จะแจ้งไปยังจังหวัดภูมิสำเนาทหาร เพื่อยกเว้น การตรวจเลือกให้ตามกฎหมาย

๓.๑.๔ ครูซึ่งประจำทำการสอนหนังสือ หรือวิชาการต่าง ๆ ที่อยู่ในความควบคุมของ กระทรวง ทบวง กรม หรือราชการส่วนท้องถิ่น ให้ส่วนราชการที่เกี่ยวข้อง ส่งรายชื่อครูซึ่งจะได้รับการยกเว้นไปยังผู้ว่าราชการกรุงเทพมหานคร หรือผู้ว่าราชการจังหวัด ซึ่งครูนั้นทำการสอนอยู่ในท้องที่ก่อนเดือนเมษายนของปีที่ถูก เรียกไม่น้อยกว่า ๖๐ วัน (ภายใน ม.ค. ของปี)

๓.๒ การผ่อนผัน ผู้มีสิทธิจะได้รับการผ่อนผัน คือ

๓.๒.๑ ทหารกองเกินที่จำเป็นต้องหาเลี้ยงบิดาหรือมารดา ซึ่งไร้ความสามารถหรือพิการ ทุพพลภาพ หรือชราจนหาเลี้ยงชีพไม่ได้และไม่มีผู้อื่นเลี้ยงดู หรือจำเป็นต้องหาเลี้ยงบุตรซึ่งมารดาตาย หรือไร้ความสามารถ หรือพิการทุพพลภาพ หรือจำเป็นต้องหาเลี้ยงพี่หรือน้องร่วมบิดามารดาหรือร่วมแต่บิดาหรือมารดา/ซึ่งบิดามารดาตาย ทั้งนี้ เมื่อบุตรหรือพี่หรือน้องนั้นหาเลี้ยงชีพไม่ได้และไม่มีผู้อื่นเลี้ยงดู กรณีนี้ต้องร้องขอผ่อนผัน ต่อผู้อำนวยการเขต นายอำเภอ หรือปลัดอำเภอผู้เป็นหัวหน้าประจำกิ่งอำเภอ ก่อนวันตรวจเลือกเข้ากองประจำการไม่น้อยกว่า ๓๐ วัน

๓.๒.๒ นักเรียนนิสิต นักศึกษา ซึ่งอยู่ในระหว่างการศึกษา ต้องแสดงตนเพื่อขอรับหมายเรียกฯ (แบบ สด. ๓๕) ณ เขต/อำเภอ/กิ่งอำเภอ ท้องที่ที่เป็นภูมิลำเนาทหาร และนำหมายเรียกฯ ไปขอผ่อนผันต่อเจ้าหน้าที่ของสถานศึกษา ดังนี้

๓.๒.๒.๑ สถานศึกษาระดับอุดมศึกษาภาครัฐหรือส่วนราชการระดับกรม เช่น มหาวิทยาลัย วิทยาลัยของรัฐ กรม อาชีวศึกษา และสำนักงานคณะกรรมการศึกษาเอกชน ฯลฯ มีหน้าที่ส่งรายชื่อบุคคลที่จะได้รับการผ่อนผันฯ ไปยังผู้ว่าราชการจังหวัด ซึ่งผู้นั้นมีภูมิลำเนาทหารอยู่ ภายในเดือนกุมภาพันธ์ของปีที่จะต้องตรวจเลือกเข้ากองประจำการ โดยสัสดีจังหวัดเป็นผู้ดำเนินการจัดทำบัญชีผ่อนผันเสนอ คณะกรรมการตรวจเลือก เพื่อพิจารณาผ่อนผันให้ต่อไป

๓.๒.๒.๒ สถานศึกษาระดับอุดมศึกษาภาคเอกชน ซึ่งจัดตั้งขึ้นตามกฎหมายว่าด้วยสถาบันอุดมศึกษาเอกชน เช่น มหาวิทยาลัยของเอกชน สถาบันเทคโนโลยีของเอกชน ฯลฯ มีหน้าที่ส่งรายชื่อบุคคลดังกล่าวไปยังผู้ว่าราชการจังหวัด ซึ่งผู้นั้นมีภูมิลำเนาทหารอยู่ภายในเดือนกุมภาพันธ์ของปีที่จะต้องตรวจเลือกเข้ากองประจำการโดยสัสดีจังหวัด ซึ่งผู้นั้นมีภูมิลำเนาทหารอยู่ภายในเดือนกุมภาพันธ์ของปีที่จะต้องตรวจเลือกเข้ากองประจำการโดยสัสดีจังหวัด เป็นผู้ดำเนินการจัดทำบัญชีผ่อนผันเสนอคณะกรรมการตรวจเลือก เพื่อพิจารณาผ่อนผันให้ต่อไป

กรณีการขอผ่อนผันดังกล่าวจะต้องไปแสดงตนในวันตรวจเลือกทุกปี จนกว่าจะสำเร็จการศึกษา

๓.๒.๓ ทหารกองเกินที่ไปศึกษาวิชา ณ ต่างประเทศ (ทุนส่วนตัว) ต้องนำหลักฐานของสำนักศึกษา หนังสือรับรองสถานทูต หรือสถานกงสุล หรือผู้ดูแลนักเรียนไทยในประเทศนั้น ๆ ใบสำคัญ(แบบสด. ๙) หมายเรียกฯ(แบบ สด. ๓๕) และทะเบียนบ้าน โดยให้บิดา, มารดา หรือผู้ปกครอง ยื่นคำร้องขอผ่อนผันต่อผู้อำนวยการเขต, นายอำเภอ หรือปลัดอำเภอผู้เป็นหัวหน้าประจำกิ่งอำเภอ ซึ่งเป็นภูมิลำเนาทหารของผู้นั้น

๔. ค่าตอบแทนเมื่อรับราชการเป็นทหารกองประจำการ

๔.๑ จะได้รับเบี้ยเลี้ยงวันละ ๕๐ บาท

๔.๒ จะได้รับเงินเดือน เดือน ๑,๑๔๐ บาท เมื่อผ่านหลักสูตรการฝึกทหารใหม่แล้ว (ประมาณ ๒ เดือน) จะได้รับเดือนละ ๒,๑๙๐ บาท, ผู้ที่อยู่ในระหว่างการฝึกหลักสูตรครุทหารใหม่หรืออยู่ระหว่างการฝึกหลักสูตร สิบตรี จ่าตรี จ่าอากาศตรี กองประจำการ ปีที่ ๒ ได้รับเดือนละ ๒,๔๓๐ บาท, ผู้ทำหน้าที่ครุทหารใหม่ หรือทำหน้าที่ผู้คุมในเรือนจำทหาร ได้รับเดือนละ ๒,๕๘๐ บาท, ผู้ที่ได้รับการแต่งตั้งยศเป็นสิบตรี จ่าตรี จ่าอากาศตรี กองประจำการได้รับเดือนละ ๒,๗๕๐ บาท, สรุปโดยรวมจะได้รับเบี้ยเลี้ยงเงินเดือนรวมกันไม่น้อยกว่าอัตราค่าจ้างแรงงานขั้นต่ำในปัจจุบัน

๔.๓ จะได้รับจ่ายเครื่องนอน เครื่องแบบ ชุดฝึก ชุดกีฬา และสิ่งอำนวยความสะดวกต่าง ๆ ตามที่ทางราชการกำหนด

๔.๔ จะได้รับการศึกษาเพิ่มเติมในระบบการศึกษานอกโรงเรียน หรือการฝึกอาชีพในสาขาที่ขาดแคลนตามความสมัครใจ เมื่อปลดจากกองประจำการแล้วสามารถนำไปประกอบอาชีพได้

- ๔.๕ พลทหารกองประจำการที่ได้รับการบรรจุให้ปฏิบัติหน้าที่ในหน่วยทหาร ซึ่งไปปฏิบัติราชการสนามชายแดน จะได้รับเหรียญพิทักษ์เสรีชน หรือเหรียญราชการชายแดนตามหลักเกณฑ์ที่ทางราชการกำหนด ซึ่งจะได้รับสิทธิพิเศษลดค่าโดยสารรถยนต์ประจำทางรถไฟ และได้ลดค่ารักษาพยาบาลบางส่วนจากโรงพยาบาลของรัฐ
๕. หากมีปัญหาหรือสงสัยประการใด โปรดสอบถามเจ้าหน้าที่แผนกสัสดีจังหวัดหรือหน่วยสัสดีอำเภอ หน่วยสัสดีเขตทุกแห่ง หรือกองการสัสดี กรมเสมียนตรา กระทรวงกลาโหม โทร. ๒๒๓๒๗๑๒, ๒๒๒๒๘๘๗, ๒๒๒๗๑๘๘ และ ๒๒๒๗๘๑๔ ได้ทุกวันในเวลาราชการ

ประกาศ ณ วันที่ ๑๗ มีนาคม ๒๕๔๐

(ลงชื่อ) พลเอก ยุทธศักดิ์ ศศิประภา
(ยุทธศักดิ์ ศศิประภา)
ปลัดกระทรวงฯ ทำการแทน
รัฐมนตรีว่าการกระทรวงกลาโหม

อัตราค่าเล่าเรียน และค่าธรรมเนียม

สภาวิทยาลัยแสงธรรม ในการประชุมครั้งที่ 3/2560 เมื่อวันที่ 1 กันยายน พ.ศ.2560 มีมติเห็นชอบให้วิทยาลัยแสงธรรมกำหนดอัตราค่าหน่วยกิต ค่าเล่าเรียน ค่าบำรุง และค่าธรรมเนียมต่างๆ เป็นรายภาคเรียน ตั้งแต่ปีการศึกษา 2560 ดังนี้

รายการ	ปรศ.	ทว.	คศ.	ป.โท
1. ค่าหน่วยกิต (ต่อหน่วยกิต)	2,300	2,300	2,300	3,000
2. ค่าเอกสารประกอบการศึกษา/การสอบ	1,800	2,000	1,750	2,000
3. ค่ากิจกรรมเสริมหลักสูตร/การฝึกปฏิบัติ	2,000	2,000	2,000	2,000
4. ค่าบำรุงวิทยาลัย/สาขาวิชา	500	500	500	500
5. ค่าบำรุงห้องสมุด	500	500	500	500
6. ค่าบำรุงคอมพิวเตอร์	300	300	300	300
7. ค่าวารสารแสงธรรมปริทัศน์	100	100	100	100
8. ค่าวารสารวิชาการวิทยาลัยแสงธรรม	50	50	50	50
9. ค่าบำรุงกีฬา/กีฬาสี่	400	400	400	400
10. ค่าบำรุงสโมสร/กิจการ/สวัสดิการนักศึกษา	500	500	500	500
11. ค่าเบี้ยประกันอุบัติเหตุ (ต่อปี)	400	400	400	400
12. ค่าขึ้นทะเบียนนักศึกษาแรกเข้า(ครั้งเดียว)	500	500	500	500
13. ค่าธรรมเนียมบริการลงทะเบียน	50	50	50	50
14. ค่าธรรมเนียมเข้าศึกษาเพื่อร่วมฟัง (ต่อหน่วยกิต)	2,300	2,300	2,300	3,000
15. ค่าขึ้นทะเบียนบัณฑิต/มหาบัณฑิต (ครั้งเดียว)	500	500	500	1,000
16. ค่ารักษาสถานภาพนักศึกษา	1,500	1,500	1,500	2,500

ระเบียบปฏิบัติและสิทธิหน้าที่ของนักศึกษา

นักศึกษาพึงทราบว่า การขอเปลี่ยนแปลงแก้ไขเอกสารต่าง ๆ การขอเปลี่ยนสถานภาพของนักศึกษา หรือการขอคำรับรองต่าง ๆ จากวิทยาลัย เช่น

- การลาออกจากการเป็นนักศึกษาก่อนกำหนด
- การลาพักการเรียน
- การขอเพิ่มหรือถอนวิชาเรียน
- การขอแก้ชื่อตัว, ชื่อสกุล, วัน - เดือน - ปีเกิด
- การขอใบรับรองต่าง ๆ
- การขอใบรายงานผลการศึกษา
- การขอจบการศึกษา
- การขอผ่อนผันการเข้ารับราชการทหาร

สิ่งต่าง ๆ เหล่านี้ นักศึกษาจะต้องถือเป็นความรับผิดชอบของนักศึกษาต่อทางวิทยาลัยที่จะต้องแจ้ง ให้ทางวิทยาลัยทราบเป็นลายลักษณ์อักษร โดยติดต่อขอคำร้องจากฝ่ายธุรการแต่เนิ่น ๆ และดำเนินการตามขั้นตอนต่าง ๆ ตามที่ระบุไว้ในคำร้องนั้น การจะกระทำการใด ๆ หากรอถึงวันสุดท้ายแล้วอุปสรรคมักจะเกิดขึ้นเสมอ ผลเสียก็จะตกแก่นักศึกษาเอง

อนึ่ง นักศึกษาพึงติดตามประกาศของวิทยาลัยอย่างสม่ำเสมอ เพื่อรับทราบความเคลื่อนไหวหรือการเปลี่ยนแปลงต่าง ๆ ซึ่งอาจมีขึ้นได้ ประกาศของวิทยาลัยในบางครั้งก็เป็น คำสั่ง ที่นักศึกษาจะต้องปฏิบัติให้ทันเหตุการณ์ด้วยการปฏิเสธว่า ไม่ทราบเรื่องที่วิทยาลัยประกาศ จะใช้เป็นข้อแก้ตัวหาได้ไม่ ดังนั้น ประกาศ ของวิทยาลัยจึงถือว่าเป็นเรื่องที่สำคัญอย่างยิ่งชนิดหนึ่ง